南京新報

第九〇〇號
今日本報一張半售洋五分
內政部登記證警字第六號
中華郵政登記認爲第二類新聞紙類
定報價目 [illegible]

東亞聯盟中國總會 昨舉行隆重創立會
公推汪主席任總會會長 通過章程產生理監事等

（中央社）東亞聯盟中國總會、一日下午三時、在丁家橋中央黨部大禮堂舉行創立會、結果圓滿、參加者除中國國民黨中堅幹部外、另有國家社會黨、中國青年黨、暨月前爲發展之解消諸團體、及無黨無派人士約百餘人、均以發起人之資格踴躍參加創立會、儀式莊嚴、氣象熱烈、開會後、由汪主席致詞、（另錄）詞畢、提出會章、並將會章原文綱領及各條要點、加以說明、經討論後、一致決議照草案通過、繼由全體參加者、根據第四條之規定、一致公推汪先生爲東亞聯盟中國總會會長、汪主席鑒於衆意之熱烈、及對東亞聯盟運動責任之重大、表示接受、膺此巨艱、最後由汪會長根據會章、提出理監事、常務理監事、各會正副主任委員、祕書長、副祕書長等人選、經全體一致通過後、遂於四時半許宣告散會、

主席致詞

首述東亞聯盟運動之意義、大意謂、自中日事變以來、中日兩方、同時反省、深感兩國關係、有重新調整、東亞秩序有重新建設之必要、前此日本言論界曾有東亞協同體之倡議、我國人士、以含義未明、甚少談及、其後復有建設東亞新秩序之口號、意較顯、二十七年十一月三日近衛公廣播、說明日本之意、不在中國之滅亡、而在中國之興隆、期與中國分担東亞新秩序之責任、同年十二月二十二日更發表聲明、提出善隣友好、共同防共、經濟提攜三原則、去年三月十三日米內首相復發表宣言、申述建設東亞新秩序之意義、在東亞各民族國家、互尊其本然之特質、各安其所、近隣相攜、共謀興隆、至此而建設東亞新秩序之內容愈見明確、既深知其對於建設新東亞所應分担之責任、且尤深感中國一日不能完成其獨立自由、即無分担此責任之能力、此義既明、故去年還都之際、中央政治會議於決議頒佈十大政綱中、即採用建設東亞新秩序一語、自此以後、兩國人士、更進而爲東亞聯盟之運動、蓋悉本向來之主張、列爲綱領、使其意義更爲一目了然而已、就中政治經濟軍事三點、固以近衛公廣播及聲明爲本、文化一點、亦余於豔電中所提出者、簡括言之、所謂聯盟、即在使東亞各民族國家、本於獨立之立場而爲共同之行動、所以東亞聯盟與建設東亞新秩序兩者、用語雖有不同、意義實則一致、去年十一月三十日中日締結條約、同時發表三國共同宣言、以爲調整邦交、建設東亞之準則、吾人今日所以推進東亞聯盟運動、其精神亦正在於此、次述東亞聯盟運動之始末及中國總會籌備之經過、大意謂去年秋間各地先後有中國協會、中國同志會之成立、及十二月間中國共和黨興亞建國運動本部及中國大民會更相率爲發展之解消、加入中國國民黨、並以促進東亞聯盟運動、中國國民黨三中全會、感於對進展之全國國民運動之統一貫有必要、爰以鄭重之宣言昭告國人、決盡共心力、以促成東亞聯盟運動之發展、自此以後、即着手於本會之籌備、承各位熱烈參加、共創斯會、此實中國前途東亞前途之大幸也云云、

（圖爲會長汪主席致詞時情形）

總會陣容

常務理事陳公博、溫宗堯、陳璧君、陳羣、徐良、諸青來、趙毓松等七人、

理事、鮑文越、曾醒、任援道、戴英夫、石星川、焦瑩、陳春圃、夏奇峯、趙正平、羅君強、陳孚木、樊仲雲、蔡培、汪曼雲、馮節、葉蓬、高冠吾、陳耀祖、林汝珩、李聖五、傅式說、李士羣、岑德廣、陳君慧、蕭叔宣、湯良禮、金家鳳、蔡洪田、胡澤吾、凌憲文、馬嘯天、沈爾喬、張仲寰、戴策、張君衡、孫鳴岐、陳嘉靄、林朝暉、陳顯謨、鄭洸熏、張超等四十一人、

理事會祕書長周佛海、副祕書長、周學昌、周隆庠、

指導委員會主任委員梅思平、副主任委員李祖虞、王敏中、

宣傳委員會主任委員林柏生、副主任委員周化人、

文化委員會主任委員一席、副主任委員金雄白、何庭流、

社會福利委員會主任委員丁默邨、副主任委員、彭年、孔憲鏗、

常務監事、梁鴻志、褚民誼、江亢虎、顧忠琛、張永福、徐蘇中、何佩瑢等七人、

監事、溥侗、楊壽楣、廉隅、張韜、陳濟成、林彪、劉郁芬、何炳賢、王熙和、李守愚、顧繼武、倪道烺、胡蘭成、廖家楠、吳凱聲、湯澄波、黃香谷、伍澄宇、梅哲之、楊揆一、加拉利丁、克興額、陳允文、顧寶衡、蘇成德、唐啓元、唐惠民、陳伯藩、張顯之、龐鍵午、劉雲、凌霄、朱樸、黎世衡、陳之碩、趙世鈺、楊傑、莫國康、艾魯疇、韓清健、等四十人、

監事會祕書長朱履龢、副祕書長劉仰山、趙叔雍、

滬西警權協定 在滬市府簽字
繼續再商稅收問題

【中央社上海一日電】市政府陳市長自接事後、以滬西越界築路警權問題、有關吾國主權及地方治安、當即與公共租界工部局繼續進行折衝、經詳細之研究後、業已商妥、而於一日上午十時、在市政府禮堂舉行簽訂滬西警權協定儀式、簽字者、上海市長陳公博、租界工部局總董凱自威、簽字畢、立舉香檳祝賀成功、至協定全文、下午三時前即可部發表、據記者探悉、此項協定簽字後、滬西特別警察署之正式成立期、自不在遠、所有總署與分署人員、其總數約爲一千四百餘人、關於稅收問題、雙方擬先行交換意見、一俟商有結果、再行召開會議、予以決定、市府方面、已令財政局準備資料、以作商討時之參考云、

總會會章

本會同人爲實謀現孫先生之大亞洲主義、期與鄰邦各本於自由獨立之立場、依最近共同宣言之精神、建設以道義爲基礎之新秩序、互相尊重共主權及領土、並於政治、經濟、文化等各方面講求互助敦睦之手段、以達到共存共榮復興東亞之共同目的、爰創立斯會、定名爲東亞聯盟中國總會、其會章如左、

第一條 東亞聯盟之綱領如左、
㈠政治獨立
㈡經濟合作
㈢軍事同盟
㈣文化溝通

第二條 東亞聯盟中國總會（以下簡稱本會）以促進東亞聯盟之實現及共綱領之實行爲宗旨

第三條 凡中華民國國民志願接受本會宗旨請求入會經本會許可者不分性別得爲本會會員

第四條 本會設會長一人由創立會推定之

第五條 本會於會長之下設理事會爲執行機關、設監事會爲監察機關

第六條 理事會除當然常務理事及當然理事外設理事三十六人至四十八人就中以七人至九人爲常務理事共名單均由會長於創立會提出通過之以後如增設理事由會長於理事會提出通過之

第七條 本會設於首都各省市得視實際之需要設立分會

第八條 本會理事會下分設祕書處及左列各委員會
一祕書處
㈠指導委員會
㈡宣傳委員會
㈢文化委員會
㈣社會福利委員會

第九條 本會隨事務之擴展得由會長提出理事會議決增設委員會

第十條 祕書處設祕書長一人副祕書長二人各委員會各設主任委員一人副主任委員二人委員七人至十一人均由會長指派之

祕書長及各委員會主任委員爲當然常務理事副祕書長及各委員會副主任委員爲當然理事

第十一條 監事會除當然常務監事當然監事外設監事三十五人至四十七人就中以五人至七人爲常務監事共名單均由會長於創立會提出通過之以後如增設監事由會長於監事會提出通過之

第十二條 監事會設祕書長一人副祕書長二人均由會長指派之、祕書長爲當然常務監事、副祕書長爲當然監事

第十三條 理事會監事會及理事會所屬各處會組織規程另定之

第十四條 各省市分會設理事若干人就中以五人至七人爲常務理事監事若干人就中以三人至五人爲常務監事均由本會理事會承會長之命指派之

第十五條 分會組織規程另定之

第十六條 分會以下地方組織規程另定之

第十七條 本會得接受政府之補助並得向會員徵收會費

第十八條 本會章由創立會通過實行

日首相等賀電

【中央社】東亞聯盟中國總會、昨日在南京成立、日本內閣總理大臣近衛文麿、及日本東亞聯盟協會等特馳電致賀、茲錄其原電如次、

㈠東亞聯盟中國總會各位先生、因先生等之奮鬥、驅使貴國之東亞聯盟運動、完成全國性之統一的發展、基於東亞解放之見地、誠不勝感激之至、茲謹對東亞聯盟中國總會之開幕、遙表祝賀之意、並對率先提倡東亞聯盟、圖謀東亞永久和平與防衛東亞而奮鬥之諸先生、表示最誠摯之敬意、日本內閣總理大臣近衛文麿、

㈡東亞聯盟中國總會各位先生、因諸先生奮鬥之結果、貴國東亞聯盟運動之進展、已普及全國、東亞聯盟中國總會得以成立、至深感佩、從此吾人更應精誠團結、緊密聯絡、俾東亞聯盟早日實現、願共努力、期底於成、日本東亞聯盟協會叩、

東亞聯盟中國總會汪精衛先生、欣聞東亞聯盟中國總會創立會開幕、謹馳電致祝盛典、日本阜縣東亞聯盟支部叩、

此外來電致賀者、日本東亞聯盟方面、有東京支部、京都關西支部、山形支部、私人方面者、有新明正道、中村高一、田村德知等、

駐滿大使廉隅 定期招待記者

【中央社】新任駐滿大使廉隅、業經第三十三次中政會議准予追認、舉國人士、以廉氏歷任司法外交兩界要職垂卅餘年、此次榮膺特命、必能勝任愉快、莫不深慶得人、茲悉廉大使以赴滿履新在即、特定於四日下午三時、假中日文化協會、招待在京中外各報社記者、發表重要談話、

日本歐洲視察團 晉謁希特勒

【中央社柏林三十一日電】日本所組織之歐洲視察團山下中將等一行二十一名、今日下午一時往謁希特勒總統、並作種種商談歷一小時、

宣傳部林部長 剖釋東亞聯盟意義
與記者作詳析之問答

【本報訊】東亞聯盟中國總會、經愛國家愛東亞之和平鬥士之努力、在繼承創行大亞洲主義之孫先生之遺志之汪先生領導之下、已於昨（一日）成立於首都、各方人士、對於該會之性質及其宗旨、深願得知其詳、本京中外記者昨曾晤見宣傳部長林柏生、即以如下諸問題、均經林部長分別剖釋如左、

（問）請問東亞聯盟運動之中心思想從何出發、

（答）東亞聯盟運動、雖至今始有具體之進行、而其中心思想、實淵源於孫先生革命主張之整個的理論體系、國民革命之目的、在求中國之自由平等、欲達到此目的、不惟要喚起民衆努力革命、並且要聯合世界上以平等待我之民族、共同奮鬥、中日兩國同處於東亞、同受歐美侵略勢力之壓迫、同具有復興東亞之責任、亦即同在首創革命之始、早已抱此定見、即在初期革命文獻中、隨處都已透露着種主張、舉例來說、民國前三年、汪先生在「中論革命決不致召瓜分之禍」一文、便已說過、「凡一國立於世界、必與他國有利害關係、共利害相反者、則常存仇敵之心、共利害相同者、則常存聯結之心、……一國不能孤立於世界、必連合利害相同之國、然後能制人而不爲人所制」、又說、「國之所以求同盟、欲其相助也、媚人者已無自主之能力、何能助人、人亦樂乎共爲助」、同文更就東亞之局勢申言中日利害相同有聯結之必要、既慨乎日方保全派侵略派所見各異、尤慨乎中國不能自立、無以解侵略之要、所責於本國的甚深、所望於日本的亦至切、民國六年、在孫先生授意朱執信先生筆述『中國存亡問題』一書中、復明白指出、「日本與中國之關係、實爲存亡安危兩相關聯者、無中國亦無日本、無日本即無中國、中國與日本以亞洲主義開發太平洋以西之富源、而美國亦以其門羅主義統合太平洋以東之勢力、各遂其生長、百歲無衝突之虞、而於將來、更以此三國之協力、銷兵解仇、謀世界永久之和平、不特中國蒙其福也」、至十三年間、孫先生於講述三民主義之後、特地繞道日本北上、以具體的提倡大亞洲主義、以促東方兩大民族之自覺、以三民主義爲建設新中國之指導原理、以大亞洲主義爲建設新東亞之指導原理、一則曰、『在亞洲東部最大的民族是中國與日本、中國同日本就是這種運動（民族獨立運動）的原動力、這種原動力發生了結果之後、我們中國人此刻不知道、你們日本人此刻也是不知道、所以中國同日本現在還沒有大聯絡、將來潮流所趨、我們在亞洲東方的各民族、也是一定要聯絡的』、再則曰、『我們講大亞洲主義研究到結果究竟要解決什麼問題呢、就是爲亞洲受痛苦的民族、要怎樣才可以抵抗歐洲強盛民族的問題、簡而言之、就是要爲被壓迫的民族來打不平的問題』、由此可知、孫先生之革命主張、不僅爲中國一國着想、同時爲整個東亞着想、此實爲東亞聯盟中心思想之歷史的根源、其在日本自甲午戰爭以來、同憂具眼之士、亦不斷的有過類似的主張、雖動機論點未必盡同、然中日聯合、共保東亞、實在是兩國共同的需要、不僅爲理論上所當然、抑且爲事實上所必然、只以形格勢禁、遂致背道而馳、直至此次事變、於痛苦犧牲之餘、從血泊中激發了兩國國民對東亞之自覺、因而有和平運動之誕生、因而有中日條約之簽訂、因而有共同宣言之發表、我們今日亦即本於向來對中國對東亞之革命的信念、進而爲東亞聯盟之運動、會章前文、於寥寥數十字中、宣示本會創立之旨趣、第一點指出大亞洲主義是東亞聯盟運動之指導原理、第二點、指出東亞聯盟運動是共同宣言之具體實行、第三點指出共存共榮復興東亞是東亞聯盟運動之共同目的、言簡而意賅、東亞聯盟運動之中心思想、悉具予此、

（問）基於上述中心思想而展開之東亞聯盟運動、共性質如何、願聞一二、

（答）東亞聯盟中國總會之創立、在把握時局之進展、適應國民之需要、而策動偉大之東亞聯盟運動、此運動有如下之特質、㈠爲以國民黨爲中心而發動之國民運動、㈡爲以大亞洲主義爲指導原理、以共同宣言爲基本精神、以東亞聯盟爲具體方案之思想運動、㈢爲（就中國之本位、結日本成爲軸心）、喚起東亞各大民族建設民族協力共存之新體系之國際運動、

（問）東亞聯盟運動之中心思想及共特質、既如上述、然本則會是否是一種政黨的結合呢、

（答）不是的、東亞聯盟中國總會、不是一個政黨、而是以黨爲中心、聯合各黨各派及無黨無派之人士而推動之國民組織、中國今日對內對外、最迫切需要的、無過於中心勢力之樹立、此次運動發展之結果、無疑的將增厚和強化中心勢力的基礎、但它是黨的外延、而不是黨的代替、

（問）又是否是一般民衆組織的代替呢、

（答）也不是的、東亞聯盟中國總會、不是帶有階級性或階級聯合性之職工組合、而是喚起全民、聯合東亞各民族共同奮鬥之策動機構、在橫的方面、他應該透過各階層的職工組合、在縱的方面、他不能代替了各階層的職工組合、

（問）會章第一條、明定東亞聯盟之四大綱領、一爲政治獨立、二爲經濟合作、三爲軍事同盟、四爲文化溝通、此四點爲近衛聲明、主席豔電及共同宣言之精髓、亦爲復興東亞必備的要件、無可疑義、然在具體實行上、所謂聯盟、將是怎樣的一個形式呢、

（答）我們所當注意是精神、不是形式、就政治獨立而言、東亞各民族國家互相尊重共獨立之生存、以爲互相協助之結合、所以東亞聯盟可以說是一種民族的聯盟、就經濟合作而言、東亞各民族國家基於有無相通長短相補之旨、確立平等互惠之經濟聯繫、所以東亞聯盟又可說是一種經濟的聯盟、就軍事同盟而言、東亞各民族國家、以軍事上之分工合作、謀安危相關之共同防衛、所以東亞聯盟又可說是一種軍事的聯盟、就文化溝通而言、東亞各民衆國家、本於東亞本位文化之立場、對東亞謀彼此文化之融合、世界求東亞文化之發揚、所以東亞聯盟又可說是一種文化的聯盟、孫先生說過、「我們中國民、想同日本國民聯絡一氣、用兩國國民的力量、共同維持東亞大局」、（十三年十一月二十四日在上海丸中與神戶新聞記者之談話）又說、「日本幫助中國、中國國民眞是感激日本、中日兩國便可以合作互助、另外再立互助的條約、像經濟同盟和攻守同盟那些互助的條約、都可以再定、假若中日兩國眞正做到攻守同盟、日本所得的權利、當然比現在所享的權利大過好幾百倍、」（同上）又說、「我們講大亞洲主義、以王道爲基礎、是爲打不平……我們現在所提出來打不平的文化、是反叛霸道的文化、是求一切民衆平等解放的文化」、（十三年十一月二十八日在神戶演講大亞洲主義）我們今日所謂聯盟、正是這個意思、只要東亞各大民族守着上述的精神、爲共同目的而共同奮鬥、則誠如孫先生所說、「聯絡兩國國民的方法、是很多的」、至於有人以東亞聯盟比擬國際聯盟、又有人以東亞聯盟爲一種超國家的權力機關、前者是軟弱無能的虛構、後者有損政治獨立的主權、皆非所取、重複說一句、我們現在所當注意的、還是重在精神、不在形式、

日臨時閣議
會後首相啓奏政務

【中央社東京一日電】日政府於一日上午九時在首相官邸、召開臨時閣議、至十時許散會、協議事項如下、㈠關於確立政治、經濟體制之重要法案、總動員法修正法律案、政府統一討論合作、㈡運用戰時議會、縮短會期事件、

【中央社東京一日電】近衛首相一日上午九時五十五分、於臨時閣議完畢後、進宮覲謁日皇、啓奏一般政務、並奉答日皇垂問後、退出宮中、

【中央社東京一日電】明（二日）貴族院無會議、衆議院本會議定下午一時開會、正式討論昭和十六年度預算案、通過後即咨送貴院、

日衆議院預算總會 當場通過要案數項

【中央社東京一日電】衆議院預算總會、下午二時十五分開會、即作質疑、前田房之助問、「建設國防國家官界新體制、必須先由經濟新體制行之」、近衛首相答、「爲對付現下之變局起見、有確立適應高度國防國家體制之必要、自無待言、現內閣已於基本國策條項上、揭示官界新體制之一項目、要之官界之新體制於運用行政上加以根本刷新、以其統一與敏活爲目標、共具體企劃、爲適正運用此次改正之官吏制度、停止不要不急之事務、由重點主義以謀緊密連絡各官廳事務、期作有機時運用、更圖振肅官紀、訓練官吏、刷新其他吏道等、現正步步圖謀實現、至是質疑完畢、報告各分科結果後、再提出㈠昭和十六年度歲入歲出總預算案、㈡昭和十六年度各特別會計歲入歲出預算案、㈢需要訂立預算外國庫負担之契約、加以討論、宮澤胤勇氏作贊成演說後、即付表決、滿場一致通過原案、繼提出㈠昭和十五年度歲入歲出總預算追加案、（第一號）㈡昭和十五年度特別會計歲入歲出預算追加案、無討論付之表決、又滿場一致通過原案、三時九分散會、

泰越代表赴東京 將開媾和會議
雙方軍隊相互約退

【中央社西貢一日電】泰越停戰協定成立、近次在東京舉行媾和會議、出席西貢會議之泰國代表一行、一日乘機飛返盤谷、一俟與政府折衝之後、東京會議代表汪威德空等、決於五日飛返東京、又越南代表戈捷等數名、亦乘機返河內、近將飛東京、日方調停委員亦擬二日乘機分返河內及盤谷、

【中央社東京一日電】日情報局三十一日下午十時五十分發表泰越停戰協定業已成立、「泰越停戰會議、一月二十九日在西貢洋面之日軍艦上舉行、日本委員亦參加、三十一日下午八時（日本時間）成立停戰協定、日本全權委員及委員均予簽署、兩國國境紛爭之根本解決、將在東京舉行之和平會議席上予以討論、停戰協定之如此迅速成立、乃係兩當事國對東亞共榮圈之和平完全理解之表現也」、按日本調停外國紛爭而奏效者、乃以此次爲嚆矢、泰越停戰會議、排除英美等之策謀、而成立協定者、乃泰越兩國欣然聽從東亞共榮圈盟主日本之裁斷所致、對東亞新秩序之建設含意頗深、

【中央社西貢一日電】據海通訊、泰越休戰協定、昨日下午在日巡艦「名取號」上簽字、泰越間設立二十公里之中立區域、雙方士兵須退出此區域、泰代表賽斯查、越代表卡細頤、與日代表團長澄田少將均簽字、

泰越停戰 協定內容

【中央社西貢一日電】據快訊、泰越停戰協定、卅一日下午六時在日軍艦上簽訂、日代表部發表協定內容如下、「調停委員會已完成調停任務、日法泰代表簽訂停戰協定、故事態已完全處理就緒、調停文經泰越兩國通過、確認日政府之調停建議、內容計分十條、（第一條）關於武裝地帶、在根本之紛爭尚未達最後解決以前、雙方軍隊必需於一月廿八日上午十時、各自現在佔據地點後退十公里、以避免一切事態、調停文先明定兩軍應據之線、更規定非軍事地帶、施行警察權之事項、（第二條）決定暹邏灣之兩國軍艦不得越界、（第三條）兩國飛機不得越過第一條所規定之兩國應占線後方十公里、第四條至第九條規定如下、㈠兩國後退、依照協定之簽定、應於十二小時內行之、㈡停戰條件、得依照三國間協定延長之、㈢簽定之日方代表監視協定之實行、爲達共目的計應給予一切之便利、第十條互相交換俘虜、

國民政府令

二月一日

立法院立法委員陳伯蕃呈請辭職、陳伯蕃准免本職、此令、

任命曠運文爲立法院立法委員、此令、

立法院院長陳公博呈、爲立法院科長徐亞生、法制委員會祕書羅體乾均另有任用、請免本職、應照准、此令、

立法院院長陳公博呈、請任命羅體乾爲立法院祕書兼科長、徐亞生爲立法院經濟委員會祕書、應照准、此令、

中央警校同學會 南京分會將成立

中央警官學校同學會南京分會籌備會、於上月十九日成立、已誌前訊、茲該會爲積極籌備並便利各同學登記手續起見、於一日召開第二次籌委會、當經決議、㈠[illegible]會址、暫設於母校、㈡[illegible]月內開成立大會、㈢凡在本京服務各同學、應於本月十五日前逕向該校石志一同學處聲請登記、如因職務關係、不克親往登記者、可函索登記證、依式填寄、以利進行、

傳美駐渝大使詹森 將與駐澳公使互調

【中央社華盛頓三十一日電】近傳美政府將以駐渝大使詹森、與駐澳洲公使戈斯互調、羅斯福總統及赫爾國務卿雖未予承認、但衆料大公使之互調、僅待外交手續完畢後、近日當可實現、

日旗被焚事件 荷印表示歉意

【中央社巴達維亞三十一日電】上年十一月二十四日、荷印本登地方、發生荷兵焚毀日本國旗事件、當由此間日本領事向荷印當局提出嚴重抗議、今日東印政府已以公文送交日總領事石黑、表示歉意、幷約定嚴重處罰犯人云、

日興亞新團體誕生 由翼贊會進行改組

【中央社東京一日電】大政翼贊會、前根據一月十四日內閣決議、改組現有各種興亞團體、展開以建設大東亞共榮圈爲目標之國民運動、茲爲積極進行計、決定在會內設立「興亞國民運動促進特別委員會」該會之委員、今日已決定由有馬等人担任、定下星期召開委員會、制定具體方案、先後與各團體交涉改組、大約本月中旬、當可舉行新團體之成立大會、

英艦駛離 直布羅陀

【中央社瑪德里一日電】據海通訊、昨日下午有英艦十四隊、向地中海駛去、據阿合西勒昨晚傳來消息稱、直布羅陀現有裝甲巡洋艦一艘、驅逐艦數艘、

港南華日報十一週紀念 通電國府汪主席致敬

【中央社香港一日電】今日爲此間南華日報十一週年紀念、國府汪主席暨宣傳部林部長均來電勗勉、該報於今晨舉行隆重之紀念會時並即席電汪主席致敬、茲錄其原電如次、當茲本報十一週年紀念之日、敬奉電勗、倍深感奮、溯本報在鈞座領導之下、努力奮鬥、以至今日、雖軍閥共匪之惡已彰、而復興建國之願未達、責猶未盡、詎敢言勞、幸中日條約已成、和平基礎已立、循此以往、必見光明、願以赤誠敬遵鈞論、邁記險阻艱難、求獻身黨國、盡本份於當然、期邦基之永固、謹電致敬、伏維鑒察、南華日報社全體職工同叩東、

羅斯福特使 鄧洛文抵土

【中央社伊斯坦堡一日電】據海通訊、美總統羅斯福、個人特使、昨晚離此前往昂哥拉、將羅氏親筆函件、面交土總統、

英國軍費增加 日耗一千萬鎊

【中央社瑞典京城一日電】據海通訊、此間財政界昨日宣稱、英軍費龐大、須增加預算十萬鎊、去秋六月時、英每日耗軍費七百五十萬鎊、十二月時九百萬鎊、目前已增至一千萬鎊、

德報歡迎 日使返任

【中央社柏林一日電】德權威週報「大德報」對於日本駐德大使大島將軍返任柏林、特撰文表示歡迎、並鄭重聲稱三國同盟、將由大島促其入於試驗時期、而三國同盟國之對蘇態度問題、已由德正常關係之恢復開始矣、

蘇·皖·魯·晉 渝共軍大起衝突

【中央社上海一日電】據渝電、「新四軍」陳毅所率江北之主力部隊、自一月二十日起、在蘇北宿遷、沐陽、睢寧一帶、與蘇省僞代理主席王敬久、暨王仲連、所部渝軍發生激戰、目下仍繼續交綏中、

【中央社上海三十一日電】渝息、渝「軍委會」頃命令龐炳勳接收晉省共產軍所管轄之各縣、衞立煌之增援部隊開到後、當即開始武力接收大名、濮陽、清豐、南樂、黃平等地、因此業與共產軍發生衝突、目下渝共兩軍衝突、漸由蘇皖等地、擴大至魯晉等省云、

社論

促進東亞聯盟的手段

中國若能於二十年前，即着眼於亞洲永久和平運動，同時日本亦有此同樣之感覺，則中日早已走上東亞新秩序的途徑了。這在今日，未免言之已遲，但自國民政府改組還都，中日基本條約簽訂後，東亞新秩序之建設，非但已獲得中日朝野人士之共鳴，且被努力開闢着它的前進道路了。

不過，締造新秩序的前提，須得解除民族和民族間的矛盾關係，同時民族和民族間的矛盾關係的解除，須各將民族社會傳統修正，從新的社會體制裏以從事新秩序之建設。因此，社會新體制的變遷，便如從舊秩序引渡到新秩序的一座橋，經過這座橋，新秩序的終極目標「東亞聯盟」，方能達到。所以個人自由主義的社會不加修正，親愛和平的精神便不能從人民心理上表現出來，民族矛盾也就無法調整。我們以為，東亞新秩序運動應先以東亞各民族社會體制的革新為基點；必如此，民族矛盾乃得迎刃而解，必如此，東亞聯盟乃能克底于成，在這一個課題之下，中國固然需要改變傳統心理，日本也需要有共扶東亞的全體表現。這構成新秩序的基本條件，可以說是達到東亞聯盟的必經的行程。

「東亞聯盟」運動的倡導者雖然是日本方面，但在十六年前總理孫先生便倡導過大亞洲主義。雖則涵義有所區別，但也可說東亞聯盟是大亞洲主義的初步，大亞洲主義是東亞聯盟的終極目標。至東亞聯盟運動中所定政治獨立，軍事同盟，經濟合作，文化溝通的大目標，也正和孫先生的主張不謀而合。

在東亞聯盟中相互尊重國家獨立和主權完整固屬當然之事，但為避免一般人的誤會起見，特別把它提出來作為聯盟的必要條件，使加盟者瞭然於各自國家的獨立性。這樣看來，東亞聯盟是一個出於熱情誠意所構成的利害共通的超國家的組織，組織的構成份子之間，又各自保持着自由平等的地位的。所以它的結合過程是各以國家獨立的立場，各自營運新政治原理，掃除民族矛盾，建樹各自國家的新社會體制，從而締結政治聯盟。政治聯盟締結成功以後，軍事同盟，經濟合作和文化溝通俱屬這聯盟裏面所應做的事實的項目，乃是不成問題的。

這樣說來，東亞聯盟是一個綜合的結合，同時它的組織過程不是由上而下，而是由下而上的。下面的構成份子如果缺乏其構成的條件，聯盟當無從締結。凡在民族矛盾未曾消除淨盡，抑或相互蔑視對等的獨立精神的尊貴的時候，強就牽合，其效果亦等於零。誠如日本熊谷直太氏在「告中國同志書」裏說：

「日本今與中國戰，非但不易使中國屈伏，反而以此機緣與英美發生正面衝突。……互相猜忌而戰爭之中日兩國，豈非使中國因日本之壓迫而告統一，日本因統一的中國之抵抗而將完成昭和維新乎？……我人謂中日兩國在命運上已註定非合作不可。……有人以為在力之前，道殊不足道，然西洋各國確具強大之力，故行霸道，欲以力壓伏並支配他人，彼等各民族間遂難望有真正合作」。

這都是一針見血的誠坦言詞。可知空前的中日戰爭乃由雙方的互輕互蔑和互不信重而起，今後必須溝通民族與民族間的國民情愫，才能實現東亞國家的真正永久的親愛與和平。「懷疑」，「欺詐」……這些民族心理上的暗礁，是阻礙和平和實現聯盟的荊棘，非予以剷除不可。歷史上告訴我們，「權謀術數」所能成就的祇是一「欺詐」，欺詐的結果卻是失敗。反過來說，假使誠信不欺，則「精誠所至，金石為開」任何困難，均可突破。我們相信亟需要先立聯合的「自信」，由自信以產生「互信」，由「互信」以達到「共信」，如此，聯盟之終極目的，不難達到。然而，「去除欺詐」，「維持誠信」是一個嚴重的社會問題，同時又是一個政治問題，是社會工作同時又是政治工作，因為「政治」正是社會運動法則中，就其矛盾混亂的階段，而發揮其指導功效的人類意志的表現。在這散漫的個人自由主義的社會裏，須運用政治的指導力量，以改變其舊態，使一般民眾的意志有所歸依。所以，從個人自由主義社會體制的修正到民族關係的改善，實在是一個必要的手段，尤其是在東亞聯盟運動具體進行之時，我們認為這一手段是非常必要的。（B）

菲律賓總統奎松 主聯美充實國防

其長篇咨文已送達議會

【中央社馬尼剌卅一日電】菲律賓總統奎松、卅日送達長篇咨文致菲律賓議會、該咨文內容最堪注目者、即力言菲律賓為應付國際政局之重大性、應仰諸美國、且闡明國防問題、應與美國採取同一辦法、最後更指出因歐戰影響、經濟困難、愈形增大、其咨文之內容如次、「奎松大總統、首先指出本議會、乃菲律賓特殊重要之議會、且力言菲律賓倚賴美國援助謂、值此世界非常時期、應傾其人力、物資、獻諸母國之美利堅、與美國結合、以充實國防、而以菲律賓單獨之力量、恐不足以自衛、故吾人希望美國國防計劃、將菲律賓亦包括在內」、

羅國被捕人員 均須合法處理

【中央社羅京一日電】據海通訊、羅馬尼亞政府、頃於昨日通令全國當局如下、㈠所有被捕人員將由有關當局命令、按合法行為處理之、㈡無罪者、須立即釋放、㈢有罪者、亦應優待、不准處以體罰、以符人道、

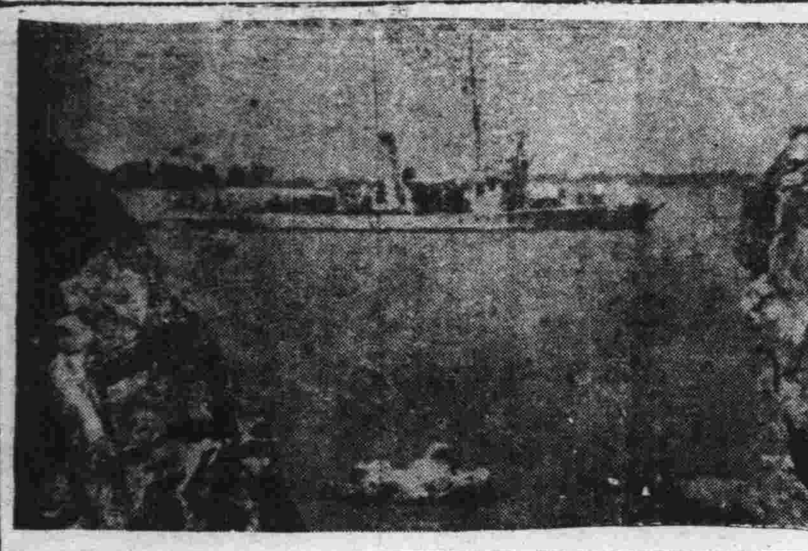

照相說明 戒備於長江湖口之日海軍艦艇（中央社）

希總統演詞內容 係指一般事態者

德外部當局重加說明

【中央社柏林三十一日電】此間國際記者團對希特勒總統在紀念日演說中所稱、英人所到之處、吾等必予驅逐之說、揣測或係暗示英國如在希臘登陸、德國決進攻希臘、重大變更對希政策、據德外部當局三十一日聲稱、希特勒總統之聲明、係就一般事態而言、並非獨指希臘云云、但未有明確之說明、又外部發言人對希總統所言所有援英船隻悉數擊沉之說、加以說明謂、此係指英本國作戰水域內而言、並力言對付此等船舶不僅限於使用潛水艇、並以一切方法阻止其到達英國、表示一般的印象皆以為春季來臨時、德國新造潛艇必呈活躍、海上封鎖戰、將愈趨激烈、

【中央社羅馬一日電】據海通訊、名記者蓋達、於昨日在「義大利評論報」評論希特勒演詞稱、歷史需要軸心國家完成勝利、蓋歷史需要健全與道義力量、為向勝利之途進行原則也、又稱德國正控制北戰場即英倫三島、德軍在該方面之軍力、已較前堅強、而英國則由於地中海之大量物力與人力之損失、亦較前削弱、且義軍亦逐漸增強、正抵禦敵軍、敵軍失敗為期不遠、本年軸心國共同作戰、將獲最後勝利也、

【中央社瑪德里一日電】據海通訊、昨日ABC報評論希特勒演說稱、德國並無急於行事模樣、德國深悉如何組織歐洲大陸經濟體制、更決定信仰繼續努力之必要、並未述及攻入英倫事云云、

德特使面交法大使 希特勒致貝當手書

聞措詞似相當強硬

【中央社日內瓦三十日電】據日內瓦所接消息謂、刻下在巴黎之德特派大使亞培之、三十日會見法大使特布林、面交希特勒總統致法元首貝當之手書、關於手書內容、維希政府尚未有何發表、但知措詞似相當強硬、當局方面甚顯示憂慮、為打開此項危機、恐將作最後之努力也、

【中央社維希一日電】據海通訊、貝當元帥、昨午接見里昂大主教蓋里爾、蓋氏最近由梵蒂岡返法、

美墨軍事協定 尚未正式成立

墨駐美大使對記者稱

【中央社墨西哥卅一日電】墨西哥駐美大使那希拉、卅一日招待記者團時宣稱、「美墨關於海空兩軍基地及聯防問題、倘未成立任何具體協定」、表示「美墨目下進行之交涉、在解決石油及鐵道問題」、徵諸大使所言、及最近海長哈拉、及國防部長馬希阿斯之聲明、則兩國正式軍事協定、截至現在、恐尚未成立、

美司令登艦拜訪

日駐美大使抵檀香山

【中央社檀香山三十一日電】日新任駐美大使野村所乘之鎌倉丸、經美海軍派遣迎接之驅逐艦二艘領導、三十一日上午六時已安抵檀香山港外、美聯合艦隊司令禮查德遜、當即偕同幕僚以美政府代表及艦隊司令資格、登輪拜訪野村大使、寒暄一番後告辭、野村大使亦於上午十時帶同若核顧問、奧村書記官等離輪訪聯合艦隊司令等答禮、中午又出席美人商業會議、所在洛亞爾夏威夷飯店主開之午宴、

阿經濟部長 已抵昂哥拉

【中央社昂哥拉一日電】據海通訊、阿富汗經濟部長張麥之、已抵此間、將與土耳其工商業界人士、進行經濟會談、以擴張相互經濟關係、

納粹機羣襲英 工業中心被炸

【中央社柏林一日電】據海通訊、昨日德戰鬥機多架、轟炸英格蘭重要軍事目標、並據負責方面宣稱、敵空軍中心數處、被德機低空轟炸頗烈、此外各工廠亦多被炸、又南安普頓之油庫、亦中彈起火、

【中央社柏林一日電】據海通訊、昨日德機轟炸英商輪、據本社探悉、排水量五一〇二噸之「洛文文號」、在愛爾蘭西北五百公里處沉沒、另有五千噸之商輪一艘、在格拉斯哥四百五十里處沉沒、

【中央社柏林一日電】據海通訊、據德軍最高當局於今日發表戰報稱、㈠昨日德機大隊結往英倫轟炸、南安普敦油庫中彈起火、㈡敵在英東岸商輪受重創、在愛爾蘭以西、英商輪二艘、計一萬一百噸、被炸沉、敵機未侵入德領土轟炸、

【中央社瑞典京城一日電】據海通訊、據倫敦傳來報告稱、今晨德長射程砲向英杜佛港一帶射擊、

【中央社柏林三十一日電】德軍司令部發表戰況稱、㈠我潛水艦擊沉敵船舶共計二萬噸、㈡德空軍三十日、猛炸倫敦重要設施、并低飛轟炸東南地方飛機場、高射砲陣地、密集部隊、裝甲車隊、工廠及鐵道等、㈢德機一架、在多內加爾（愛爾蘭）西方四百公里洋面擊沉英商船「粵斯瓦德」號、（三六七七噸）㈣德長射砲繼續攻擊英東南海岸、

【中央社羅馬一日電】據海通訊、據義軍今日戰報稱、敵輪萬噸在英護送艦強烈保護之下、於愛琴海地方被擊沉、

英有加強艦隊必要

保護南大西洋航輪

【中央社烏拉圭京城一日電】據海通訊、此間消息靈通方面宣稱、目前英至少有巡艦三艘、在南太平洋巡邏、但德輔助巡洋艦、在南大西洋甚為活躍、故為保護英航輪計、英不得不增強艦隊、

』、當時期、特長期觀測氣候

保國限制 猶人活動

【中央社保京一日電】據海通訊、所有猶太人受有高等與中等教育、而服務於國家或私家企業者、將依保加利亞國家保護法、於二月二十三日前解職、屆期又所有各工商企業、須減去猶太籍雇員半數、總之、無論任何職員所用猶太人數、不能多於保國人也、

雅典追悼故揆 政府要員咸至

【中央社雅典一日電】據海通訊、希故總理墨特愛克斯追悼會、昨日下午在雅典衛城舉行、希皇喬治、內閣閣員、政府各部代表、及希軍事領袖咸參加、英駐希公使、及駐希英軍司令亦參加、

保擬設計 復興農村

【中央社保京一日電】據海通訊、保加利亞農業部長貝格里洛夫、於昨日宣稱、保國擬訂四年農業計劃、而依德義為例、新年計劃、係依據卅條法令而定、對於改善保國土壤、開墾荒地、生產方法、農村設計等事、均有所規定、

英去年度貿易 顯示入超出減

【中央社倫敦三十一日電】英貿易局三十一日發表、一千九百四十年度英國之進出口總額、據該發表稱、英國在一千九百四十年度之進口總額、遠超過前年之八億八千五百萬磅、達十億九千九百萬磅、顯示一千九百二十九年以來之最高額、出口額四億一千三百萬磅、較之前年減少二千六百萬磅、結果英國貿易開戰以來之入超傾向、更形顯著、較之前年度三億九千九百萬磅、一千九百四十年度之入超、一躍竟達六億六千萬磅之巨額、此種反比例、各種原料關係品等輸入、較之食品飲料香煙等、生活必需品、占據大部分、足見英國現正竭力準備抗戰資材、

美對援英問題 意見至為紛歧

【中央社華盛頓一日電】據海通訊、美共和黨議員馬丁、激烈反對援助英國、渠將於三月二十四日共和黨開會時、辭去共和黨全國委員會主席之職、

【中央社華盛頓一日電】據海通訊、據美海長諾克斯、昨向參院外交委員會宣稱、美必須援助英國、如德國勝利、西半球有被德侵犯之危險、

【中央社紐約三十一日電】美海長諾克斯、在三十一日之參院外交委員會公廳會席上、反覆論及近二三個月內、美國將發生重大危機、其證詞如下、『發生危機論之根據、㈠德機最近專集中轟炸英國工業中心地、㈡英國對德潛艇襲擊英商輪、現尚無適當之對付手段、㈢德國爲決定侵入英本國作戰之籌

日軍各地戰報

【中央社漢口一日電】日華中艦隊報道部發表、日海軍航空隊三十一日下午三時、長驅進攻陝西省、急襲渝軍重要航空據點、南鄭附近空中均不見渝機蹤影、日機轟炸渝方軍事施設歷二小時、對於新舊飛機場、格納庫、燃料庫、作低飛轟炸、有八間全部被燬、舊飛機場南方燃料庫火焰沖天、又日海軍江上飛行隊××架、卅一日下午轟炸廣信、炸彈投中渝第三戰區司令部、並掃射地上軍隊渝軍司令部廳舍數間起火、內火藥庫一處被炸黑煙上昇、

【中央社】據同盟訊、日軍各部隊自京漢線東方地帶猛進、攻擊湯恩伯部下第八十五軍主力、其戰況如次、

㈠吉松等各部隊、在上蔡周圍地帶、擊潰渝軍八十五軍大部隊、殘軍向北方潰竄、

㈡佐伯部隊、自卅日傍晚至三十一日晨、突入汝南東北之永灣、猛追敗軍中、

㈢重松等各部隊、三十一日下午在汝南東北方附近隘路、截擊渝軍、

【中央社】據同盟訊、京漢線日軍卅一日下午在日機掩護下、渡過馬子河突入渝方十三軍陣地、將渝軍擊潰、又另一部日軍於佔領保安鎮後、追擊潰走之渝軍、卅一日夜抵達舊縣（保安鎮北方十五公里）附近、另一隊日軍渡過澧河挾擊渝軍、突破西平、武陽之日軍、刻正在澧河河畔追擊敗走之渝軍云、

【中央社開封一日電】據同盟訊、日軍於卅日上午三時、利用黑夜、攻擊開封南方四十公里新黃河河岸朱仙鎮東方賈寨之渝軍、突入新黃河中洲、擊破據守該地渝軍數百、上午八時遂將其佔領、

義法西斯代表團 與國社學生合作

【中央社羅馬一日電】據海通訊、義國法西斯蒂代表團一行、業於昨日離此赴柏林、以參加德國學生聯合會、生該會討論一般有關事件、深希法西斯與國社主義學生聯合會、得更密切的合作云、

皖省政府 設統計室

【中央社蚌埠一日電】安徽省政府以統計為施政之標準、欲測未來之變遷、須明瞭過去之事實、用以研究政情、該府爰照組織成立統計室、此後關於各種統計事項、均責成辦理、茲已訓令各縣、以期逐步推進、有關資料、必須呈報到府云、

皖屬鳳台 縣長履新

【中央社蚌埠一日電】安徽鳳台縣縣長張魯山、經上週省委會議發表後、張氏即晉謁皖主席各廳長請示一切、並分訪各關係機關、業已事畢、於三十日晨離蚌赴任履新云、

中國合作社南京支社分配社員火油

本社為調劑社員燃料起見特備有城門洋油自本年二月份開始分配凡我社員請自即日起十日內憑同股票或臨時收據至中華路一七一號本社營業部或臨近分社驗證後以憑購買現暫規定每社員每兩個月分配一听在第一個月以內備價購買過期停止分配不得補濟每听定價城內每听日幣十八元城外各分社每听日幣二十元除將分配辦法另行粘貼於總社營業部及各分社外特此登報週知

附註：再非社員亦可申請入社經許可後即得享受社員一切權益

B 2627

司法行政部法官訓練所招考 書記官班 監獄官班 學員通告

本所招考書記官班及監獄官班學員各三十名招考簡章列後（一）應考書記官班資格甲公立或經立案之私立高級中學舊制中學或其他同等學校畢業得有證書者乙有前款所列學校畢業之同等學力經檢定考試及格者丙曾在公立或經教育部立案或承認之國內外學校法律政治社會各科修業一年以上得有證書者丁有高等考試應考資格者戊法院或司法行政機關委任人員服務三年以上有證明文件者己法院或司法行政機關委任人員服務成績優良經原機關保送者（二）應考監獄官班資格甲有應考前項書記官班資格者乙曾在公立或經教育部立案或承認之國內外學校監獄科修業一年以上得有證明文件者丙監獄看守所委任人員服務成績優良經原機關保送者（三）報名手續甲填寫報名履歷書乙呈繳證明文件丙最近二寸半身照片三張丁應考人如有路途遙遠得用通信報名將甲乙丙三件證明文件遺失者須取具原校原機關或現任薦任官二人以上之證明書（五）如有不實查出後即將考取資格取銷款應繳文件掛號函寄本所（四）報名地點南京贍園路大四福巷本所（五）報名日期自二月一日起至二月十五日止（六）考試日期自二月二十日起至二月二十二日止（七）考試科目甲國民政府政綱乙國文丙史地丁政治大意戊法律大意己經濟大意庚口試及檢驗體格（八）考試地點本所（九）修習期限及待遇修習期限實足一年每月由本所發給津貼國幣三十二元（十）遠道學員可寄宿本所畢業考試及格者呈請司法行政部任用

B2609

南京信餘和記錢莊徐崇文啓事

鄙人接受歸併本莊後自即日起加股擴充添用（和記）承各股東仍推崇文任經理職繼續照常營業一切仍舊規尚希舊雨新知倍加愛護曷勝啣感特此登報聲明諸惟公鑒

鄙人 徐崇文謹啓

B2618

歸併南京信餘錢莊 夏信符推讓 徐崇文接受 共同啓事

茲因信符對於南京信餘錢莊本人名下股份無意經營自願於民國三十年即日起將信符本人名下所應享之牌號資產各項權利與義務完全推讓歸併與崇文名下接受聽憑崇文另行集股加記改組擴充繼續照常營業至於雙方私人對外一切銀錢手續各自理楚與店無涉除另憑證人立據外特此登報聲明

推讓人 夏信符 接受人 徐崇文

B2619

中央宣傳講習所第二期招生

報名日期：自一月廿五日起至二月十五日止
報名地點：（一）南京復興路中央電訊社（二）南京朱雀路中華日報分館
章程函索即寄

B2575

富 貴 榮 祿
虎熊鹿 補腎丸
能補百骸 統治百病 挽衰成壯 返老還童

主治：腰痠背痛 遺精早洩 神經衰弱 體虛陽萎
功能：健腦寧神 強腎扶陽 固精益髓 滋稠血液
成份：虎骨龜版 熊掌鹿茸 參燕銀耳 科學煉成

老牌補品名滿全國 五十片裝每瓶二元 各埠藥房均售 上海美靈大藥行出品

最新發明 金縷梅葉製成 黑人霜

根據醫學藥典 此葉獨能縮小毛孔
毛孔小即是年青 毛孔大即是年老
如欲使容顏不老 須常用「黑人霜」
金縷梅葉HAMAMELIS產自北美，香而微苦，富有收斂性，為最新發明之縮小毛孔特效劑「黑人霜」即取此葉和礦水製成濃膠，更用科學方法提取精汁，故着膚即化，異常爽滑，並能滋養細胞，保護皮表，防治雀斑刺癮，不怕風霜日灼，冬夏皆宜，
注意 如此瓶裝同樣品質之舶來品 每瓶須售二元半以上

南京代理 富記商號
黑人牙膏廠出品 各處均售

馬慶康
特聘廣東名師精製 廣東葷素年糕
並備大批賀年禮品以及各式美麗太妃糖果補血千歲酒用以送禮最受歡迎
中華路一六五號

華華食品店
君欲想買—最美觀！最好吃！ 最高尚！最價廉！！—之新年禮品—請到—華華食品店去—包君稱心滿意—
地址中山路珠江路口西四

太平村 夫子廟 支店
各種 可可奶油酥 猪油芙蓉酥 蛋黃北平酥 葷油米花糖
猪油年糕 葷素酥糖
各色巧格力 奶油太妃糖 蘇州新到 酒醉乳腐

中華路 祥和號 南貨海味 糖果食品
應時葷素年糕
支店：中央商場北部 電話：二二八九一號
A 635

夫子廟 小蘇州 茶食糖果號
猪油芙蓉酥 松子澆切片 猪油年糕 代售福建土產
葷油米花糖 甜心巧克力 葷素酥糖 新增奶油瓜子

金山牌麵粉 南京批發處
榮新洋行
太平路耗福巷六號 春日莊內 電話二一五九二
常期大批現貨 迎款賜顧
A791

調劑京市民食 當局出售公米
市民可向各米號購買 每人每次以五斗為限

本京米價、自經糧食管理委員會將所集之公米分發各米號出售後、售價同平、並嚴禁囤積居奇、各情如次、

嚴禁囤積

京市府發貼布告云、查邇來適值農曆年關、各米商相沿舊習休業、而各處運米工人亦停市、會沿用價例怠於工作、因之市上米糧稀少、米價日昂、茲經商准行政院糧食管理委員會、將所集之公米、先行移撥准本市各米號備價承領、依照定價標杆出售、接濟民食、為防止囤積起見、暫定每人每次購買以五斗為限、至此後本市應需食米、並經商准行政院糧食管理委員會疏通來源、儘量供應、本市民食、絕無缺乏之虞、凡我市民、務各遵守秩序、逕向各米店購買、切勿爭先恐後、自相紛擾、如有米商不遵定價或攙雜出售或囤積居奇、一經查出、定即嚴懲、除由本府派員密查、並函請首都警察廳轉飭各警局隨時查察外、合行布告各市民一體遵知、切切此佈、

公米價格

市府為調劑民食、已商得糧食管理委員會同意、將所集之公米、分發各米號出售、決定每日撥發五百五十石、由米業公會城中、下關、及中華門外三辦事處負責領取、分發各米號、並決定城中三百石、下關一百石、中華門外一百五十石、米價業經評定為每石七十五元（實價每石七十八元）、在城中及中華門外、准米號每石加生活費三元、下關米號、得加生活費三元五角、（實價七十八元五角）、

恢復開盤

本京米糧市場、因農曆新年、於上月二十七日至三十一日循例休假、停止開盤、茲已休假期滿、於昨日（一日）起恢復開盤、因當局已將所集公米分發各米號發售、故米價並無漲落、惟因到貨稀少、成交甚少、據米業中人稱、近日米價高漲、係因農曆新年、到貨稀少、預料最近期內米糧到貨即可轉暢、屆時售價可望回跌、

懲罰奸商

廢曆臘底新年、京市米價暴騰、影響市民生計、至深且鉅、顯已形成目前最嚴重之社會問題、按京市現時人口統計、約為七十萬、但其中佔相當數量之幼童外、若干貧民以麵粉山芋等代用品充飢者、亦不在少數、故完全以米為主要食糧者、當佔人口總數之六成、合計約有四十二萬、若以每人每日食米五合計算、則京市每日食米消耗量至多二千一百石、每月亦僅為六萬三千石、據可靠方面調查所得、京市附近各地、均屬產米區域、每日運京之米、至少有二千石、有時每日多至四千石、平均每日以三千石計算、每月可得九萬石、故京市米糧萬無恐慌之理由、其所以米價騰貴飛漲者、全係奸商居奇囤積、操縱壟斷所致、當無疑義、日前行政院糧食管理委員會當局、苦心策劃、並立運大批米糧來京、藉以抑平米價、調劑民食、誠為目前要目、惟根據一般意見、甚盼當局設法進究米價飛漲癥結所在、同時從懲罰奸商入手、似屬不宜忽視、

抑低米價疏通來源
蔡培召集有關團體會談

京市長蔡培、鑒於少數米商、乘茲舊曆年關之際、狂抬米價、致使民食問題發生紊亂、經積極努力抑低售價、同時疏通來源、且市庫存米尚豐、並商准糧管會將西貢米分發米商出售、日來已漸趨安定、茲蔡氏定本月三日上午十時、邀集市商整會、米業公會、市黨部、社運會京分會、糧食管委會、及京分會等各團體機關、及地方士紳、對民食問題舉行會談、蔡氏并欲即席報告數日來抑抵米價及疏通來源等經過云、

中央社無綫電特訓班 昨晨行開學禮
趙副社長親臨致訓

中央電訊社南京總社、為增進通訊效率、訓練電信人才起見、特設立無綫電特訓班、選收學員二十人、除授以無線電收發工程技術、並灌輸和平反共建國思想、業由該社電務管理處、委託南洋無線電學校甄別竣事、於一日上午十時、在韓家巷一號南洋電校、舉行開學儀式、中央社趙副社長、許總編輯、尤副總編輯、採訪主任、張電務處副主任等、均蒞臨指導、行禮如儀後、首由主席張亦璞致詞、旋趙副社長致訓、略謂、「電訊工作、在通訊方面、佔有重要地位、諸位均係選自南洋無線電學校中之最優秀份子、成績當然已經很好、希望今後努力學習、將來到中央社服務、為國家効力」、末由學員代表答詞畢、即攝影而散、聞該班訓練期間、規定為三個月、畢業後、即入中央社電務處服務云、

國師校長馮樾君談 下學期校務計劃

國立師範學校、定自二月五日開學、七日上課、據悉該校校長馮樾君、對下學期校務計劃、力求精進、所聘教授人選、俱係教育界知名之士、至課程之訂定、極符合實際原則、訓管方面、決根據既定章則、認真指導各學員、養成良善之品行及德性、並切知真諦、努力和平救國之宣揚光大、期底於成、此外該校為實習便利計、積極設置第二附小、如期開學上課、故該校前途之進展、實為新中國師範教育放一異彩、新中國教育人材之培殖、將以此為發端云、

正始初中補習班 今日舉行考試

【中央社】本京私立正始中學、舉辦之初中補習班一級、一學期畢業、升入該校初中二年級肄業、日來報名投考補習班者、頗為踴躍、定於二日上午八時至十二時、舉行考試、四日開始授課云、

一幕籃球賽 老爺對青訓

【本報訊】老爺體育會春節中、偃旗息鼓、無球可賽、茲又髀肉復生、特下戰書與青年團指導員訓練所職員隊、作籃球賽、當蒙允諾、准於今日（二月二日）上午十時、在該所球場作戰、老爺隊樂主幹鑒於天寒冰凍、深恐諸老爺裹足不前、特備老爺汽車一輛、於今晨九時半以前、停駐新體會門口、專誠迎候、俾便集團出發云、

參軍處週會

國府參軍處、於一日上午十時半、舉行第二十六次週會、由該處王參軍主席、行禮如儀後、略謂當此新春佳令、蓬勃氣象、全面和平之實現、國家之復興、希望加倍努力、願共勉之、迄十一時半散會、

京青年團指導部 昨開區團長會議

【本報訊】內部以京市青年團成立迄今、已逾一年、日前特訓令京市指導部、着將過去工作概況及未來推進計劃、詳細報部備核、並令以後每月均須將推進工作填報云、茲聞京市指導部、已定於昨日召開各區團團長、商討推進計劃云、

鄭夢禪書刻展 新增大批傑作

海上名書刻家鄭夢禪、此次攜來頻年精心傑作、二百餘件、來京展覽、於建康路中華留日同學會、連日前往參觀者、摩肩接踵、盛況空前、昨日起更添精心近作數十件、琳琅滿目、美不勝收、內政部陳部長、邊疆會羅委員長、海軍部任部長、姜次長、李司令、社會部彭次長、農礦部汪次長、軍委會臧廳長、軍參院吳廳長等、均往參觀、定購定刻甚多、並悉該會定於今日下午五時閉幕、

積極提倡造林
恢復模範林區管理局 局長人選現在遴委中

農礦部長趙毓松、為提倡造林、及謀林業建設發展起見、特擬辦法、并計劃恢復中央模範林區管理局等、提經政院四十四次院議通過、茲悉造林計劃、現由該部林政司擬有詳細辦法、所有優良林苗、由該部所屬中央農業實驗所培育、中央模範林區管理局、現已着手勘址、局長人選、正由部遴委中、

避免時疫傳染 努力消滅蠅種

【本報訊】南京市防疫委員會、為免時疫傳染、業經函請市政府令飭各區公所轉飭各坊保甲長挨戶通知舉行滅蠅運動、以保人生健康、特規定收買死蠅價目、茲悉各區奉令後、已在極積進行、并以時值春令、正是蠅種繁殖時期、為徹底消滅計、昨已令知各該坊保甲長、自即日起、努力舉行消滅蠅種運動、如市民撲滅一香煙罐、可就近送至區公所、當每罐給以酬金六角、希望市民努力撲滅、因可保持人類健康、亦可得到報酬云、

羣樂清唱茶社 昨夜一場風波
桌椅茶杯損毀約值百餘元

【本報訊】夫子廟羣樂清唱茶社、昨（一日）晚十時許、正值曹慧麟彩排百花亭上場之際、場內觀客中、不知因何爭執、有說係因奪座位而起、雙方一語不合、即行動武、當時全場均告客滿、人數頗多、衝突既起、全場秩序、即呈大混亂、爭鬥逃跑丟去鞋帽大衣者比比皆是、後經該社老闆麻春發報由該管警局、迨軍警蒞場時、肇事者已逃避一空、事後檢點桌椅茶杯、被毀損失約百餘元、又聞肇事者曾被拘獲一人云、

各省編製地方概算 須依財部頒佈實例

【本報訊】財政部以辦理各省市縣地方預算收支分類標準、業經咨請各省市查照在案、茲為辦理概算易於一致起見、特訂定省市地方普通機關適用歲入歲出概算科目實例、復咨請各省市政府轉飭所屬於編製三十年度上半年地方收支概算時、一體照辦云、茲將概算科目實例錄之如下、第一級、第一款、某某省（市）某某縣財政局收入、第一項田賦、第一目地丁（各省市現行名稱有變更者得變更之）、第一節正稅、（即正項收入）第二節省附加稅、（即附加收入）、第三節徵收費、（即雜項收入）、第二目漕糧（各省市現行名稱有變更者得變更之）、第一節正稅、（即正項收入）、第二節省附加稅、（即附加收入）、第三節徵收費、（即雜項收入）、第三目租課、第一節正稅、（即正項收入）、第二節省附加稅、（即附加收入）、第四節徵收費、（即雜項收入）、第二項契稅、第一目契稅、第一節賣契稅、第二節典契稅、第二目契紙、第一節賣契紙、第二節典契紙、第三項營業稅、第一目營業稅、第一節營業稅、第二目牙稅、第一節長期牙稅、第二節年換牙稅、第三節季換牙稅、第三目當稅、第一節當稅、第二節架本稅、第四目屠宰稅、第一節猪屠宰稅、第二節羊屠宰稅、第五目菸酒牌照稅、第一節菸牌照稅、第二節酒牌照稅、第四項地方行政收入、第一目罰金、第一節田賦滯納金、第二節契稅罰金、第三節牙稅罰金、第四節當稅罰金、第五節屠宰稅罰金、第五項地方財產收入、第一目沙租、第一節沙租、第二目收租、第一節收租、第六項其他收入、第一目利息、第一節存款利息、第二目雜項收入、第一節刊物售價、第二級、第一款某某省（市）地方普通歲入、＊一項田賦、第一目地丁、第一節某某縣財政局、第二節某某縣財政局、餘類推、第二目漕糧、第一節某某縣財政局、第二項契稅、第一目契稅、第一節某某縣財政局、第二節某某縣財政局、餘類推歲入概算科目實例之二、第一級、第一款某某省省立第一中學校收入、第一項地方事業收入、第一目學費、第一節高中學生學費、第二節初中學生學費、第二目宿費、第一節高中學生宿費、第二節初中學生宿費、第二項其他收入、第一目利息、第一節存款利息、第二目雜項收入、第一節刊物售價、第一級、第一款某某省立第一農業試驗場收入、第一項地方事業收入、第一目出品售價、第一節種子、第二節菓品、第二項其他收入、第一目利息、第一節存款利息、第二目雜項收入、第一節刊物售價、第二級、第一款某某省（市）地方普通歲入、第一項田賦、第二項契稅、第三項營業稅、第四項房捐、第五項船捐、第六項地方財產收入、以上各項之目節可參照第七項類推、第七項地方事業收入、第一目學費、第一節省立第一中學收入、第二節省立第二中學收入、第二目宿費、第一節省立第一中學收入、第二節省立第二中學、第○目出品售價、第一節省立第一農業試驗場收入、第二節省立第二農業試驗場收入、第○項其他收入、第○目利息、第一節省立第一中學收入、第二節省立第二中學收入、第○節省立第一農業試驗場收入、第○節省立第二農業試驗場收入、第○節、第○目雜項收入、第一節省立第一中學收入、第二節省立第二中學收入、第○節省立第一農業試驗場收入、第○節省立第二農業試驗場收入、第○節、歲出科目、第一級歲出概算科目、地方歲出科目參照國家歲出科目及附註酌量辦理不另列舉歲出概算科目實例、第一級（參閱國家歲出科目實例辦理）見末頁、第二級（即各該省市總概算）、第一款某某省（市）地方普通歲出、第一項行政費、第一目省政府本府、第一節俸給費、第二節辦公費、第三節購置費、第四節營造費、第五節特別費、第二目民政廳、第三目某某縣政府本府（區公所及縣府附設各會經費歸入縣預算辦理不在省地方預算範圍內）餘類推、第二項司法費、第三項警務費（縣警察費歸入縣預算辦理）、第四項財務費、第一目財政廳、第一節俸給費、第二節辦公費、第三節購置費、第四節營造費、第五節特別費、餘類推、第○項預備費、附註、㊀歲入科目適用於普通徵收及行政機關、其特種機關及特種事業不能完全適用者、由各該機關酌量補充、或變更之、㊁歲入科目於經常臨時預算均適用之、㊂臨時設置之機關及臨時舉辦之事業、其各項收入均屬臨時門、㊃凡營業機關歲入科目、在未規定劃一科目以前、暫由各機關參照向例斟酌辦理、附送參考、

娼妓檢療所 醫師玩忽職務
遇有病妓不扣檢驗證

【本報訊】南京市政府、對於檢驗娼妓、設立該所之本旨、頗生疑竇、有違背設立該檢療所、對於病妓、應將受檢證扣留、遇有病妓、勒令該病妓暫時停業、俟治愈後、再行發還營業、近查該所竟不遵功令、對於有病妓女、仍不扣留檢驗證、一律填發、顯係玩忽職務、該所主任實屬難辭其咎、應嚴予申斥、嗣後抑即力事整頓、按照規定手續、切實辦理、毋得違誤干咎法令云、

塘中發現無名屍 鄰人被捕幾沉冤

【本報訊】本京江東門李吳氏執業之池塘內、上月八日上午十時許、雇工王樹有前往塘內車水時、發現有無名男屍一具、即返告李吳氏知曉、並報該管警局、函請首都地方法院派員蒞驗、驗得該屍係身前毆斃後、用磚沉入水中、即飭警緝兇、該管警局警士曾見該處附近南圩鄉桃園村四十四號陳有清（徐州人年五十六歲）家後門臺階上、少去磚頭兩塊、與屍身所繫之磚、色樣相同、且該處發現血跡、以情有可疑、即將陳某及其妻陳孫氏、（年五十五歲）、其女王陳氏、（年二十九歲）、及在該處燒窯之胡宏榮（年五十四歲）、住本京上海路四十六號開設營造廠）、看窯之都桂陽（年五十三歲）等、一併拘獲、解送首都警察廳、轉解首都地方法院、經周檢察官訊據陳某等均供稱與被害者素不相識、亦不知其為何人、及如何被害等語、並據陳某及其妻女等稱、屋後之磚、如何少去、不得而知、地上血跡為下雨後之水銹、並非血跡等語、周檢察官以被害者屍身所繫之磚而論、被告陳某家誠不無涉有嫌疑之處、然查其屋後、並無闢牆有道可通、與屍其外之磚有缺少、與屍所繫者疑似、亦不能決無其他之人竊取以繫之屍身、且地既荒僻、又時在深夜、被告雖居處附近、閉門熟睡、屋外有何犯罪行為、不得而知、自在情理之中、茲既不能有何足以積極證明被告有加害之證據、自難遽即以此為惟一之證據、予以認定、且被告胡某都某、依刑事訴訟法第二百三十一條第十款予以不起訴處分、當將各被告交保釋放云、

物價騰漲不已 影響囚犯口糧
法部擬摻用雜穀

【本報訊】司法行政部因近月以來、物價飛騰、各省監所囚犯口糧、江浙兩省自實支實報後、往往超出定額不敷甚鉅、皖省則經部力一再核定、仍感不敷支給、將來訟獄日繁、收容人犯增多、支出囚口糧、定必益見浩大、若不先事圖維、亟謀救濟辦法、勢將無法彌補、現在各監所間有囚口糧內、摻用雜糧、既可採購較便、價格較低、既復能減輕腳氣病患、自應推行、惟雜糧種類繁多、如麵麥蠶豆紅豆玉蜀黍山薯等等、均可充作食料、但如何摻搭分配、始可採購與營養兼顧、特訓令蘇浙皖三省高等法院就所屬各地情形、詳細審慎擬具切實辦法、核奪云、

新中國的動向
戴策

我們的中華民國已進到他三十而立的年齡、國民政府還都南京也足足十個月了、我們的環境是急劇地變遷、我們的時代是不停地移轉、社會是不斷地演進下去、愈演愈複雜、愈變愈迅速、在飛機大砲的交響樂中、現在的世界、已經不是過去的世界、現在的中國、已經不是過去的中國、所謂現在轉瞬之間、又要變成過去、歷史巨輪的轉動、是永不停息的、中國本來是最保守的最安定的、最少變化的國家、自從秦始皇統一中國、直到滿清兩千多年間、雖然改換了許多朝代、但是一切制度、一切思想信仰、一切生活方式、都是大體一貫的、沒有根本改變過的、到了一百年前、鴉片戰爭發生、我們中國人、閉關自守的死路、於是走到盡頭、外來的勢力侵略固有的勢力、固有的勢力抵抗外來的勢力、舊的政治體制起了崩潰、舊的社會機構發生破裂、舊的思想文化陷於瓦解、新的時代激起新的潮流、新的環境形成新的需要、中國在近幾十年來、正交到新舊時代更替的過渡時期、新舊勢力猛烈地衝突着、戰鬥着、舊時代的生活方式已經放棄、新時代的生活方式還沒確定、舊時代的傳統觀念已經打倒、新時代的精神意識還沒成立、舊時代的社會秩序已經崩壞、新時代的社會秩序還沒建設起來、在過渡時期裏的整個中國社會、好像一隻漂流在大海裏的輪船、遇到狂風暴雨的襲擊、遭受驚濤駭浪的激盪、震動着、搖撼着、不能把握住航行的方向、政治是動盪不能安定、社會是混亂沒有秩序、文化學術是淺薄空疏、沒有真實成就、思想信仰是紛歧龐雜、沒有中心趨向、國民的經濟生活、更是極度地艱難困苦、

中國民族有史以來、空前未有的厄運浩劫、居然臨到我們這兩三代人的頭上、國家弄得不亡不存、不成為國家、人民弄得不死不活、不能做人民、可破壞的早已破壞精光、能毀滅的早已毀滅乾淨、但是難道我們就這樣偷生苟安的混過去嗎、不、只要是黃帝的子孫們是決不會這樣無恥的、我們中國的成語說過、「物極必反」、孟夫子也講過、「天下之生久矣、一治一亂」、這兩句話的確是有深刻的道理、只要我們的血管沒有被冰凍結、浩劫是不會沒有終止的、厄運走到極端、也會反轉回頭的、事實是最有力量的證明、和平建國的偉大工作、到現在不是已經有相當的表現、人民的痛苦、雖然一時還不能解除、但是復興的曙光、卻慢慢地放射出來、我們當前的使命、是如何去收拾殘破混亂的局面、創造光華燦爛的新中國、我們必須要結束這過渡時期、來展開新的時代、新中國的動向、怎樣決定、這是我們必須解決的第一個問題、今天兄弟就拿「新中國的動向」做主題、向諸位同胞貢獻一些淺薄的意見、

新中國的建設、要是求圓滿順利地發展成功、必須選擇決定建設的動向、新中國的動向、要是求適當正確、能保證最大成功、最小失敗、必須適合世界潮流、應付環境需要、所以我們對當前的時代、當前的環境、必須要有清楚的認識、深刻的理解、現在拿(?)時代潮流和環境需要、當做兩個指南針、來決定新中國的動向、兄弟隨便提出十大綱領、

第一、新中國建設是根本的、全面的、

第二、新中國建設是有系統的、有組織的、有計劃的、

第三、新中國建設是有階段的、按步漸進的、

第四、新中國體制是中國本位的、處處適合中國特殊狀況的需要的、

第五、新中國體制是和東亞集團的全體體制協調一致的、

第六、新中國體制是和整個世界聯繫一體的、是有國際性的、

第七、新中國成立、是根據國家至上、民族至上、社會全體支配一切的原則的、

第八、新中國成立、是要有一個萬能的政府、代表全體利益統理一切的、

第九、新中國成立、是要有一個中心勢力領導、全體國民一心一德分工合作的、

第十、新中國不但要建立新的制度、還要創造新的精神、

現在將前面講的十個根本原則、簡單地說明一番、第一、新中國的建設、是根本的、全面的、因為中國的混亂、是處處的混亂、中國的落後、是處處的事、地落後、舊體制的崩潰、是全面的、在新舊的不能安協的關頭、偏是我們來收拾中國的舊殘餘、就必須從根本上來解決、人類的生活是聯繫的、不可分割的、我們知道人類的生活、有物質生活、社會生活、和精神生活、生產技術決定人類的物質生活、政治制度、經濟制度、風俗習慣、決定人類的社會生活、學術、藝術、道德、思想、信仰、決定人類的精神生活、這三方面是互相聯繫的、互相決定的、互相影響的、互相推進發展的、技術、文化、政治、經濟、等互相協調、構成整個的人類生活體制、其中有一個部門發生突變、其他的部門必定也要隨着起變化、現在中國政治體制、經濟體制、都需要確定的動向、國民生活需要重新整理、社會組織、需要徹底編制、新文化、新道德、新信仰、新精神、更是必須趕快建設起來、我們不但要繼舊、而且要維新、要繼舊維新的工作、是有統一的目標、固定的趨向、整個的關系。

第二、新中國的建設、是有系統的、有組織的、有計劃的、新中國的各種體制必須互相協調、各種動向必須聯繫一致、建設新中國的工作原則、必須經濟化、我們要以最小的代價換來最大的收獲、以最低的犧牲、取得最高的成就、人力是需要節省的、人要能盡其才、地力是不可荒廢的、要能盡其利、物力是不能浪費的、物要能盡其用、行動必須有紀律、工作必須求得高度的效率、在建設的過程裏、一切消耗都要減少到最低限度、建設成功的新體制、內部不能有任何裂痕、任何矛盾存在、我們要達到這種目的、必須先確立整個的計劃、計劃是以理論為基礎的、實踐是以計劃為根據的、理論必需適應現實的環境、實踐必須合乎理想的目標、理論和實踐互相統一、是新中國建設成功的先決條件、現代先進國家已經有「計劃經濟」的實行、我們不但需要「計劃經濟」、還需要「計劃政治」「計劃文化」、和「計劃國民生活」、

第三、新中國的建設是有階段的、按步漸進的、總理規定的建設步驟是由軍政時期、訓政時期、到憲政時期、現在軍政時期、安定等恢復、建設就進到規模、訓政時期已經粗粗地具備、憲政時期、必要孔子說過、「欲速則不達」、一切社會的改革、決不是三級跳遠所能完成、舊體制有久遠的歷史、國民生活有根深蒂固的基礎、文化有惰性、環境的改變、不是驟然、也不能飛躍的造成、民國初年✪民主共和政治的失敗、結果全盤失敗、還就是因為沒有遵循一貫總理的計劃、沒有準備完成民主共和的先決條件、我們必須託住歷史的教訓、決不可以躐等求急進、

第四、新中國的體制是中國本位的、一個民族有一個民族的特質、一個國家有一個國家的情形、地理環境、民族的體質和智能、傳統的風俗習慣和思想信仰、都是影響國民生活體制的重要因素、這些因素在各民族之間、各國家之間、都是非常不同的、中國和西洋隔絕着幾千年、祇接觸了一百年、中國的問題、有特殊的背景、特殊的性質、外國的現成藥方、是不能醫治中國的疾病的、近年來青年的思想很多盲目地走入岐途、有的信仰國家主義、有的信仰社會主義、有的信仰共產主義、有的信仰無政府主義、其實不論那一種主義、都有牠所以產生的特殊背景、都有牠所要應付的特殊需要、如果拿來生吞活剝運用帶皮地搬到中國、是創足適履、藥不對症、只有三民主義是總理給中國特製的藥方、牠的基本原則、到現在還是我們所應該遵循、所應該依據的、

第五、新中國的體制、是和東亞集團的全體體制協調一致的、現在中日兩國聯盟的運動、在促進東亞都有很多人士努力、東亞民族血統是同出一源的、歷史環境都是整個的、利害關係也是一致的、將來東亞計劃經濟一定能夠實現、東亞本位文化也可以建設成功、中國是東亞聯盟的一份子、是要保持自身的政治獨立、而不肯附庸的、

第六、新中國的體制是有國際性的、人類愈加進化、人與人、家與家、國與國之間的關係、也愈加密切、沒有一個國家能夠逃掉世界動亂的影響、沒有一個民族能夠擺脫世界潮流的激盪、現在世界舊秩序、已經在大戰的烽火中埋葬、世界的新秩序、已經在舊秩序的廢墟上開始成長、中國要認清當前的新形勢、務必在新秩序裏爭到一個位置、絕對不能夠葬在舊秩序的毀滅過程中、

第七、新中國的成立、是根據社會全體支配一切的原則、中國現在還不成為一個現代國家、我們當前的任務、是建設一個新國家、要求這個使命圓滿完成、個人必須絕對受國家的支配、個人利益必須絕對為全體利益犧牲、民族國家如果滅亡、個人是無路可走、無法可生的、西方的猶太人、東方的安南人、他們連做人的生存權都被剝奪了、所以民族至上、國家至上、

第八、新中國需要一個萬能的政府、政府是為全體國民促進福利的機關、政府必須代表全民族的利益、集中全國的優秀人材、政府要解決一切、統制一切、建設一切、創造一切、一切階級的對立、一切派別的分化、都是妨礙萬能政府、必須加以徹底的消滅、

第九、新中國要有一個中心勢力、領導全體人民分工合作、新中國是全體人民的中國、新中國的建設、須要各種職業、各種能力的人民、社會共同盡力負起責任、在時代的前面、必須組成一個領導階級、建設新中國的急先鋒、扭(?)社會各級份子、隨着中心勢力的動向工作、好像行星繞着太陽轉動一般、這個中心勢力、是要由和平運動的同志共同創造的、

第十、新中國不但要建設新的制度、還要創造新的精神、近幾十年、中國混亂達於極點、風俗人心也因之大壞、少數有血性的人、往往認在強者權詐無理的排除異己、弱者懦棄(?)容忍的與世無爭、若是賢才避、奸夫進、社會無法改進、國家無可救藥、悲觀、消極、逃避現實的、不得不走上消沉頹廢的道地、不敢大膽前進、沒有勇氣和惡魔決鬥、我們現在要創造建國的中心勢力、必須發動一個精神革命、國民心理上的退步因素、必須根本地徹底地掃除乾淨、新中國的建設、是一番偉大的工作、我們必須認清時代、認清環境、認清一個目標、整齊步驟、羣策羣力、擁護唯一的領袖、遵循系統的計劃、向前努力邁進、建設一個光榮燦爛的新中國、完了、

南京廣播電台播音節目
二月二日【星期日】

△上午▽

一一・三〇	粵樂	新夜來香等
一一・四〇	家庭講座	統制情緒的練
正午	報時	【南京時間】
一二・〇〇	西樂	（陳訓）茶花女等
一二・三〇	大鼓	（單刀會等）
一・〇〇	歌唱	（桃花江等）
一・三〇	京劇	（四五花洞等）
二・〇〇	報告新聞、政府公報	

△下午▽

二・二〇	粵樂	（永別了等）
二・三〇	經濟新聞	（上海語）
五・〇五	音樂	（轉播大上海）
五・三〇	特別兒童節目	（轉播大上海）
五・三〇	口琴	（西洋歌集等）
六・〇〇	報告新聞	
六・三〇	友軍將士節目	
七・〇〇	日樂	（勸進帳）
七・三〇	友邦僑民節目	
八・〇〇	報告新聞	
八・一五	演講	（日本社會的兩面觀）
八・三〇	女子京劇	（羣芳會唱）（羣星社）
九・〇〇	報告新聞	
九・二五	女子京劇	（羣芳會唱）（羣星社）
九・五〇	各地通訊	
一〇・〇五	預告節目	

新增中華民國法規大全
司法行政部出版

國府還都後、對於適用法規、頗多增訂修正、司法行政部編纂有鑒於此、已將還都後國民政府各機關所頒佈之法規、迄去年九月底止、業已編印成冊、定名為新增中華民國法規大全、以供各方需要、刻正由該部分贈中樞及各省市機關、藉備參考、聞該書內容、係依照現行官制分類、計分㊀根本法、㊁官制類、而分㊀行政、㊁立法、㊂司法、㊃考試、㊄監察、於行政一類中又分㊀內政、㊁外交、㊂財政、㊃軍政、㊄教育、㊅司法行政、㊆工商、㊇農礦、㊈鐵道、㊉交通、社會、振務、宣傳、僑務、警政、水利、邊疆、等目、均按照法規性質分別輯入、其有一法規而涉及二類或二目以上者、原文僅輯入其中之一、而在目錄中將其名稱揭載於相關之其他類目中、並附記見某類某目、以便稽查、至為便利、總計全書共有五百餘頁、四百餘則、搜羅可稱完備、凡各公務員、各法團、及一般公民、如欲明悉國府還都後一般政情、而需要該項書籍者、可向該部法規編纂室購取、每冊僅收工料費四元、外埠酌加運費、以後該部編纂室仍繼續彙編、九月份以後之法規、編纂云、

私立鼓樓中學 二次招考新生

【本報訊】鼓樓中學本期新生入學試驗、已於一月二十五日完竣、投考者甚為踴躍、而錄取名額、僅佔考生人數四分之一、因值陰曆新年、遠道學生逾期而至者頗多、茲聞該校當局徇各界之請、訂於二月六七日舉行第二次入學試驗、二月三日起即開始報名、有志向學者、切勿失此良機云、

民教館一月份 受教人數統計

【本報訊】京市民教館一月份各項受教人數統計、茲紀如下、參觀人數五二八九、閱書人六九五、閱報人一〇七五、聽講人五六〇八、委託代筆人六六、問字人六四、問事人七一、弈棋人九五二、練習乒乓人一五六五、兒童閱覽室參觀人一五〇六、文化室參觀人數一五七八、合計一三四二九人云、

夢禪書刻展覽會
地址：建康路中華留日同學會
日期：一月廿九日至二月二日
時間：每日上午九時至下午五時

鼓樓新都汽車行
中山北路十一號
電話三一一九四九
A802

南京順昌木行
經銷洋松柳安三夾板
各種木材建築大料
如蒙賜顧無任歡迎
地址復興路一三九
電話二二一八三號
A970

上海 鎮江文華毛筆莊
南京發行所
欲用好筆惟有文華
代理處：北門橋大新書局
毛筆專家 品質高尚 優點保不脫毛
開幕期間 特別優待
滿洋三元 贈送日歷
發行所爲限分銷處不在此例
地址：珠江路一一八號 電話二一四六〇號

上海分此 鐘表眼鏡 餘昌
百代唱片 高尚鐘表 電機修表 定價特廉
歌林唱機 無奇不有 與衆不同 歡迎參觀
地址中央商場北部

歐化女式 Green Spot 綠寶綢緞時裝
留歐技師設計。上海裁縫精做
大衣旗袍綢緞呢絨
式樣保證滿意。價錢比衆特廉
中央商場內

THE KAYSER RUBBER CO. Kayser TRADE MARK 請認明商標
經理售 凱旋牌橡皮底
堅固耐用保穿一年
洪武路24號總經理處 洽記鞋料五金皮革號
華美 美利 三聚 祥雲 新泰 大江 高山 中法 海京 中江 美華 惠羅 江山 匯都 各大皮鞋商店均有代售 A791

豐價收買 鑽石珠寶翡翠
永寶齋珠寶店中央商場 A794

南京市洋服界首席 三江商行
洋服專家 高級西裝 結婚禮服 女子大衣 大批軍裝
地址建康路一〇一號 三山街 A445

建康路中 大新公司
貨色新 價格老 式樣好 定價廉
綢緞呢絨 花色最多 大衣旗袍 靜子頂好 時裝西裝 做工卓著
電話二二七六九

南京 建康路黑廊街
杭州名産 加重線春
老大綸綢緞局
大批來京 歡迎批發

首都第一 凱利公司 花色大王
完全上海派 綢緞呢絨
十足摩登化 旗袍西裝
發揮綢緞業新精神 提高服裝界新藝術
地址 復興路中央商場內 A797

合昌公司
經銷 三星牌 鼎牌 中國鉛筆及國貨電話
敝公司專銷飛機牌鼎牌三星牌各種高等鉛筆紅藍鉛筆拷貝鉛筆價廉物美可與舶來品媲美如蒙書業文具界機關學校賜顧不勝歡迎之至開幕期內特別優待幸勿失之交臂 A873
地址南京中山路六〇六號

經濟新聞

大宗米糧運京 暗市緊風和緩

各路來源昨日稍有點綴 紅盤交易市場尚鮮做出

【本報訊】本市米糧市況，於春節休市期間，暗盤竟超越百元大關，升斗細民，莫不叫苦連天，情形頗形嚴重，幸有關當局所採辦之大宗米糧，已告源源運京，市場受此壓迫，原有現貨者，居奇心思稍懈，市場空氣，逐趨和緩，預料不久將來，當有抑平希望，昨日市場來源，各路俱有少數點綴，外江到熟米六七十担，裏河車輪貨約二百担，廊行貨二三百担，惟本街去買寥寥，紅盤交易尚鮮做出云、

洋米 市況，頗呈軟化，蒸因假期內到貨甚湧，綜計先後抵埠達三十萬包之巨，致貨主方面售意均見鬆動，而一般需取者，進胃亦不殷切，除本街店戶之零星點綴外，殊鮮整批交易，是以市情在散漫中步趨下游，大致期現貨比前均跌二元，內外統市成交五千餘包，又英華司回籮貨二百噸，一月十五日裝小絞米每包價爲八十一元、又一月十六日裝八十二元、又路貨八十三元二角、

滬米紅盤開價疲軟

【中央社滬訊】上海米業茶會市場，昨日春節假滿，開市紅盤，較二十三日收市略疲，緣以近日洋米來源湧旺，市銷呆滯，一號西貢米價開八十四元，限價內，在此農曆新年中各米號進胃不佳，故交易清淡，據米業中人云，現市區存米充足，外匯平穩，故市價一時不致發生變化，民食供給無虞缺乏，聞後批洋米尚有鉅額運滬，觀此情形，尚有回跌希望云。

【又訊】國米到銷仍似往昔，昨日紅盤交易，依然零星少，市場人心殊形平和，早晨開市，供求雙方均屬隨市授受，嗣以洋米趨跌，行情亦漸被帶低，結果厚薄粳比假前一致軋降元餘，北幫白粳售開一百〇一元至九十八元，南港籼稻九十五元半至九十五元，又早稻九十四元五角至九十四元三角，統市成交六百餘石。

滬市瑣訊

▲麵粉 麵粉廠盤又告重新規定，平賣粉改爲二十三元，比前提升元半，客盤易爲二十四元半，福新阜豐兩廠共批售一萬包，至於市上回籠粉，因米價降落，反被帶低，鐘樓牌洋粉初開爲二十四元六角半，收市爲二十四元六角，比假前見疲一二角，統市成交三千包、

▲小麥 小麥紅盤交易、昨日略有做開，計中華廠進取杜麥六百餘包，價爲三十七元六角，日廠門市收進三百多包，價爲三十二元，市情依然不脫貨稀趨俏之象、

▲麩皮 昨日麩皮市況略呈挺秀，福新阜豐兩廠曾售出一萬多包，價爲二三元，悉由實銷戶辦去，市上回籠貨則開二十三元一角上，比假前升角許、

▲油市 雜糧油餅市場，以休假期滿，恢復買賣，紅盤油市，生油獨告猛漲，蓋以現底缺乏，青島來源不繼，及本街實銷活動，以致人心向榮，上午開盤，現生油猛漲十元以上，惟豆油漲勢有限，因大連期油逐有拋出，市面難以過佳，統市做開膠州生油，煙台生油一百件，北本坊油五百聽，青桶生油二百桶，大連豆油五十桶，又二月上二月下各二百桶，市面先緊後平，

▲豆市 黃豆紅盤趨勢堅穩，蓋津青等處來源仍稀，仔底不充，在油市漲風下，貨主扳俏異常，惟實銷欠佳，天津豆一度做開四十二元，旋即軟化，其他歸德青島豆等，亦鮮特殊精彩，各豆成交三千餘包、

▲苞米 苞米紅盤獨見下游，蓋以西貢洋苞米新到四萬餘包，在存到兩多下，進戶莫不抑小而取，現貨交易頗佳，共計二萬餘包，均爲北幫購去易貨，售價比客歲降低半元左右，市告穩定，

▲餅市 各餅市現定期疲軟，上午開盤現貨因港銷良好，一度喊高，嗣以散闢吐售，局勢轉弱，計開肥字餅二月上期十五元二角，蚌記餅二月上價同，三

各業先後開市 紅盤開出平穩

【本報訊】連日春節假期已滿，各業凡未經約吃緊，而告假開影戲者，均陸續開市復業，未開市之商號，僅佔一小部分而已，惟春節以後，各業紅盤，雖循例開出，然行情甚鮮變化，蓋各路來貨，闌於舊習，大致約在燈節前後，始發帳貿易，本街商戶，客歲臘底，又早有準備，故供求需要俱淡，物價亦乏波瀾，故預測元宵以前，物價可維持水準，疲、

香港金融市場回顧

【港訊】一國之金融，在平時之變動情況，係隨一國貿易之盛衰而轉移，但在戰時，則隨戰時之勝敗而起伏，本港爲英國殖民地之一，故自歐洲戰事爆發以來，金融市場之變動，常隨英鎊之漲落而升降，去年來，世界金融市場上一般投機者每每乘機，抑英鎊價格，致使本港銀元對外匯價，亦日告低落，且創成最低紀錄，在過去一年間，本港金融情況，不論其爲外匯、八九金、抑爲法幣，在世界時局最紛亂之際，均起激變，如八九金，其時價格竟飛漲至一百元強，創成空前最高紀錄，又如港對美匯，其時價格竟暴縮爲一八・五〇而已，即每元港幣僅值美元一角八分半，（按前年最高價爲二角九分，一九三八年最高價爲三角一分一八七五），又如我國法幣，其時價格於一日之間由二五〇左右猛漲至三〇〇以外，茲將過去一年間本港金融市場浮沉情況，詳述如下，

（一）外匯

正月份

去年一月初旬，盛傳本港紙幣將行貶値，外匯市況曾一度趨緊，但不數日謠言全告寢息，市況遂恢復常態，同時又因歐洲戰事，尚陷於頓停狀態，英鎊對外匯値，仍得站定，港元亦屬如是，計是月份對美匯價最高爲二四・六二五〇，最低時爲二四・一八七五，兩價相較，即可知港元起落之數尙屬稀微，迨至

二月份

歐戰仍處於膠着狀態，同時又在農曆新年期間，本港商場上所需之外匯又不多，故外匯市況甚爲穩定，比較一月份有過之無不及，計是月份對美匯價最高爲二四・六二五〇，最低爲二四・三一二五，對英匯價則更少變動，及至

三月份

情形略有變化，由是月九日起至十六日止，在此期間因英法兩國紛向美國大量訂購軍需，投機者乃乘機壓抑英鎊價格，計在此時期內，英鎊對美匯價突由四〇〇左右驟縮爲三七一，影響所及，港元對外匯値亦告暴縮，對美匯價最低時爲二一・二五而已，但經過此時期後，市況已漸次回穩，迨至

四月份

初旬，市況尚稱安穩，乃至是月九日，歐洲電訊傳來，謂德國已進兵丹麥及挪威，戰區由是擴大，影響所及，英鎊價値再略下傾，港元亦屬如是，計是月份對美匯價最高不過二二・〇〇，最低則爲二一・二一，比較三月份者，復見低落，及至是月下旬，市況稍爲回穩，但至

五月份

市況驟起激變，因德國對丹挪兩國施用閃電戰術，不數日即征服該兩國，同時義國參戰之空氣甚囂塵上，英法乃急調艦隊趕赴地中海，以防不測，世界金融市場，於是大起變化，英鎊在此種不利情形之下，再度低降，尤其是同月十一日，德國突又進攻荷蘭及比利時兩國，英鎊價格，更見低落，計是日英對美匯由三三五跌至三一五，影響所及，港元價格亦告不支，對美匯竟慘跌至一八・五〇而已，即每元港幣僅値美元一角八分半，但爲時甚暫，迨後人心漸次好轉，價格於同日又漲回二〇以外，是日各銀行曾一度停售美匯及美元，市場空氣異常緊張，但不及數日，荷蘭向德國投降後，英國軍隊即紛紛馳援法國，此時市場人心稍見安定，港匯市況稍見穩定，惟至是月杪，比國突又向德投降，但此時金融市場上之反響不甚巨大，及至

六月份

初旬，德國尚遲疑未敢輕於進攻法國，世界金融市況，未有若何變化，迨至是月七日，德國對法戰事日形緊張，及至同月十一日，義國果向英法宣戰，因此事早在一般人意料中，故其對於金融之影響，不甚巨大，本港外匯市況亦然，反之，因英國財部宣佈消滅國際市場上英鎊投機之風，並謂嗣後一切對外貿易須依官方所定價格，人心於是好轉，英鎊價格果因此而轉趨上漲，港元亦隨而高騰，至是月中旬，法都巴黎告危，人心又告不安，但是美國援英將更積極，換而言之，美國參戰之機會愈多，此種現象反於英鎊爲有利，而美元價格反因而轉趨下游，以是月二十八日而言，美元對英匯價竟由三七五・二五縮爲四〇〇・五〇，換言之，即英鎊轉趨上漲，影響所及，是日港元價格亦同上升至二四・五〇，造成是月份最高價，（按是月二十二日法國自巴黎陷落後，即與德國成立休戰協定，本港對法國匯率於是月二十日起已無官定價格，翌日港對安南亦無牌價）迨至

七月份

因日本擬乘歐洲危急之際，向南推進，致使本港地位亦受影響，是月一日本港政府正式疏散人口，同時日本向英國及本港均有要求，人心遂感不安，金融市況頗受影響，港元對外匯價由是轉趨下降，從對美匯價觀之更爲明顯，計是月份對美匯價最低時爲二二・三七五而已，但由四月十七日起，因英對日讓步，與日成立協定，封鎖滇緬鐵路由斯時起，本港之地位漸見安全，匯市隨而趨穩，但至是月杪，日本拘捕英僑十餘人，致使英日關係轉趨惡化，匯市復蒙影響及之，

八月份

越南風雲益緊，市場人心又感不安，及至是月十五日，德國突，以空軍閃電戰術襲擊英國，一連數日，德英戰事由是轉趨劇烈，其初港匯市況曾受相當影響，但不出數日，因報載美加聯防及英國出讓在美屬地與美國設防，英鎊價格反由是轉高昂，港元價格亦屬如是，計是月份港元對美匯價，度縮爲二一・六二五後，即漸次上漲二二以外，迨至（未完）

滬市各錢莊 上市復業

【中央社滬訊】本市錢業工商各業辦理二十九年度總結束後，春節休假業已期滿，除中外各銀行已於昨日（三十一）先行開市復業外，各錢莊錢兌業及工商各業均於今（三十一）日一律開市復業，匯劃錢業同業公會報到上市者計三十九家，此外非會員上市者計元字號、亨字號、亨利、永慶、恒豐一家、富源、裕康、鴻康七家、元成、存益、貞字號、森泰二家、

匯划錢莊三十九家

今日上市之匯劃錢莊，計三十九家，因滋康惠豐，兩家匯劃錢莊無意營業，故較去年四十一家減少兩家，計寶豐、仁旭、慶成、滋豐、春元、衡九、衡通、順康、怡大、福康、致祥、大德、徵祥、安康、義昌、大賚、福源、金源、同潤、慶大、玉豐、安裕、均泰、承裕、福利、均昌、信孚、益大、存德、和豐、同餘、元盛、廣裕、惠昌、聚康、鼎康、鴻勝、振泰等

錢兌莊號百十七家

錢兌業同業公會今日報到上市之福祿壽喜錢莊計有福字三泰、大通、大發、天成、大元益、中和、生大、立昌、正大、永泰、永潤、餘永豐、同豐、同孚、成豐、宏大、宏興、利通、長泰、承泰、協和公、協餘、昇昌、茂昌、茂豐、南和申莊、恒豐、厚豐、祥泰、祥豐、泰和興、泰源、晉大、盈豐、通源、順餘、盛大、國泰、華孚、新豐、新泰、順豐、復盛、瑞豐、源長、源昌、勤泰、鼎元、鼎昌、鴻康、源成、鴻大、鴻昌、謙泰、鎮興、鑑康、寶大、寶成、寶性、寶豐、寶泰、寶源、寶康、寶興、寶裕等七十家、德泰、慶豐等四家、壽字大昌、仁泰、生和、正餘、永盛、同利、光利元、成茂、存益、利大、長豐、茂康、恒茂、信昌、厚吉、振泰、振源、祥源、祥泰、壽元、萬茂、萬康、富康、隆昌、義泰、福和祥、福康、聚興盧章記、寶祥、寶利、鴻賚、潤德、聯和、等三十四家、喜字天元、元生、元康、永源、同康、惠康、萬泰、福昌、鼎祥等九家共計一百十七家、

錢業放款 審慎辦理

中央社記者今日特走訪錢業兩公會負責人，據悉該同業本年營業方針，仍本過去計劃推進，對於各種貸放絕對審慎辦理，以扶助正當工商，發展業務爲主旨，凡遇有投機性質之貸放，絕對拒却，至於今日錢業拆息貼現行市仍，小拆息上午爲五分，貼現每千元爲二元五角，處此游資充斥聲中，折息貼現行市，難見好轉云、

捲烟行盤 滬價略漲

【滬訊】捲烟行盤市況，因春節以後原料飛漲關係，故各廠行盤，均改訂新價，如老刀牌九百念元，品海牌八百七十元，哈德門八百七十元，小仙女六百七十元，五華牌六百七十元，華成公司出品之小美麗九百念元，金鼠牌九百念元，出貨每五萬枝，均照舊行盤加起念元，本埠同業再加雜民捐一元、

滬各商業銀行紛向中行開戶

【中央社滬訊】中央儲備銀行上海分行成立以來，營業日臻發達，中央社記者頃向該分行探悉，本市各商業銀行均已向該行開戶往來，接受存款，對於華北華中各地內匯亦見增多，各銀行錢莊并已代匯來往款項，并悉蘇州及杭州兩支行，在最近期內，即將開幕營業云

市面籠貨過膽 粉市殊鮮榮辱

【本報訊】麵粉春節後開市，已逾二日，粉囤均因隔年之籠貨過膽，又處廠方趁高拋出，遂有吸脫心思，回憶去歲春節後，綠粉紅盤，僅開出十二元左右，嗣因市面缺現，粉盤被抬至十五六元，旋以廠粉湧出，粉價又逐步回頭，查本年春節前後，市面現粉，騰額頗多，且多部握於浮國手中，人心頗爲蕩漾不定，本街用戶，節前業早有囤儲，銷量有限，客幫交易，開演在舊例，燈節後，始有活動，昨市牡丹等粉，仍鮮變遷云、

商情

米糧（河下行盤 每石價）

品名	等	價
新貨粳	上	七八・〇〇
	中	七七・〇〇
	次	七六・〇〇
新糯米	上	七七・〇〇
	中	七六・〇〇
	次	七五・〇〇
新稻	上	三四・〇〇
	次	三三・〇〇
		七二・〇〇
毛熟米	上	九〇・〇〇
	次	八八・〇〇
新糙米	上	七二・〇〇
	次	六九・〇〇

雜糧（每石價）

品名	價
元麥	（無貨）
苞米	四二・〇〇
菜籽	（無貨）
綠豆	四〇・〇〇
黃豆	三八・〇〇
赤豆	（無貨）
青豆	（無貨）
芝麻	三八・〇〇
小麥	四六・〇〇

油糖（每担價）

品名	價
大連油	一一〇・〇〇
豆油	一〇五・〇〇
生油	一〇四・〇〇
菜油	九八・〇〇
蘇油	一〇一・〇〇
秋油	二四・〇〇
清塊（日金）	一七・七〇
淮圓（台金）	一五・九〇
四號（每包）	一七〇・〇〇
一號綿白（每包）	一九五・〇〇
八號（每包）	一六五・〇〇
發赤（每包）	一六五・〇〇
校洋（每担）	（無貨）
青糖（每担）	（無貨）
荷蘭粗砂（每包）	二〇二・〇〇
冰糖（每担）	一四八・〇〇

麵粉（每袋價）

品名	價
綠牡丹	二二・八〇

煤炭（每噸價）

品名	價
紅牡丹	二一・八〇
藍牡丹	一九・三〇
綠飛龍	二二・八〇
紅飛龍	二一・八〇
藍飛龍	一九・三〇
綠金山	二三・八〇
紅金山	二二・八〇
藍金山	二〇・五〇
鴻奇煤	三四〇・〇〇
中興煤	（無貨）
奇戶塊	一八〇・〇〇
柳江煤	二九〇・〇〇
紅煤屑（日幣）	九〇・〇〇
普梘煤	一六〇・〇〇
竹豐塊	一七八・〇〇
竹豐屑	一三八・〇〇
木柴（每担）	四・八〇
黑炭（每担）	一七・〇〇

香煙（每箱價）

品名	價
大英	一八〇〇・〇〇
老刀	一四〇〇・〇〇
仙女	一〇五〇・〇〇
品海	（無貨）
金字塔	（無貨）
中白金龍	一七〇〇・〇〇
小白金龍條	一五〇〇・〇〇
大長城	九〇〇・〇〇
小長城	八五〇・〇〇
大聯珠	九〇〇・〇〇
五華	一二五〇・〇〇
大香檳	一一五〇・〇〇
百花牌日幣	一七八・〇〇
芦鶴包日幣	三五〇・〇〇
美駝牌日幣	二三〇・〇〇
紅拜堂日幣	一六五・〇〇
雙斧牌日幣	（無貨）
雙斧牌日幣	三〇〇・〇〇
全祿牌日幣	一一三〇・〇〇
長壽牌日幣	（無貨）
吉祥牌日幣	二三五・〇〇
指南牌日幣	九二〇・〇〇
大前門（包）	四九〇・〇〇

酒類（每担價）

品名	價
燒酒	七〇・〇〇
泡子	九〇・〇〇
高粱	一五〇・〇〇
紹興	八・〇〇

金融（每兩價）

品名	價
金買入市平	六三〇・〇〇
金賣出市平	六九〇・〇〇
銀買入市平	四五・〇〇
銀賣出市平	五五・〇〇
華興票買進	一七六・〇〇
華興票賣出	（無市）
日票買進	五九・〇〇
日票賣出	五八・五〇

雜貨（每箱價）

品名	價
美孚洋油原箱	（無貨）
亞細亞洋油原箱	（無貨）
光華洋油原箱	（無貨）
幸福洋油原箱	（無貨）
虎門牌石油日幣	一二・〇〇
上海火柴每箱價	七一・〇〇
南京火柴每箱價	七一・〇〇
鎮江火柴每箱價	七一・〇〇
僧帽牌洋燭	二四・五〇
飛鷹牌洋燭	二三・五〇
固本肥皂	二八・五〇
五洲固本肥皂	（無貨）
日光牌肥皂	五三・〇〇
鹽 每担	一五・〇〇

陳雲裳 梅熹（主演）
蘇武牧羊
卜萬蒼導演
密切注意 下期獻映
中華大戲院
B2626 忠臣氣節！烈女英魂！

東和劇場 地址中山路一〇〇 電話二一五〇三
今日貢獻 大楠公
楠公精神與武術 如 吾國岳飛之精神與武術
（票價）大人一元 將校六角 學生六角 兵士四角 小孩四角

夫子廟貢院街 中華大戲院
今天榮譽貢獻
西施
中國影壇巨大成功 一九四一年代表作
梅熹 王元龍 李紅 王獻齋 陳大悲 袁美雲
原作 編導 卜萬蒼
諸大明星空前合作
連日非常擁擠 務請早臨爲要

永信公司 中央大舞台 淮海路
預告明天節目
王椿柏 日戲 宋十回 坐樓殺惜 夜戲 全部三國志
袁筱樓 日戲 刺巴杰 夜戲 落馬湖
今天日戲：筱寶義 殺四門；袁素琴 金鎖記；崔鍾麟 姜雲英 張曉武 黃鶴樓；南雪雲 梅龍鎮；紀鴻春；袁筱樓 秋雲新 翠屏山；王椿柏 汪志奎 鍾元銘 吵家殺山 周瑜歸天
今天夜戲：袁素琴 王文祥 探親相罵；姜秋雲 新曉雲 十三妹；南雪雲 紀鴻春 汾河灣；袁筱樓 全武行 惡虎村；王椿柏 鍾元銘 王仲平 全本 追韓信
票價 對號一元 花樓四角 正廳八角 頭等六角 二等三角 捐稅在外 日夜一律 上午十時預售
（本院電話二三〇八七）廢除雜戲・出場名角

國際劇場 新街口世界大戲院舊址電話二二九四二號
今天非常貢獻 華成出品 豔情鉅片
李紅 顧也魯 主演
珍珠塔
大唱道情爲民吐氣 諷刺官場針針見血
上下兩集十五大本一次映完

中壽劇場 國民大戲院原址 電話二二七五
今日開映新興兩大鉅片
現代時裝社會醒世名片 父子重逢 △借妳婦出走忍心捨妻棄子女 △幸遇流浪悲苦骨血重任
古裝神怪奇情名片 忠貓
新聞片 亦加有 中文字幕！
譯有詳細中文字幕及說明書
中國時間一時起映 最後一場七時起

飛龍閣 夫子廟貢院西街
今日日夜公演
新型兒女
△揭破社會的照妖鏡
◎昨天日夜客滿兩場◎
特雅藍橋上十頃購免向隅 座色套午時先得票

衡平法律會計事務所
律師 會計師 葉兆昌
所址：南京城內新街口獅子橋三十八號 電話二一七七九號

金山公司
營業處 南京 建康路二六一號 郵政局對門針巷口
日商 鎮江麵粉廠 金山牌各種麵粉 零躉批售 A860

天香閣戲茶社 地址夫子廟 A677
日戲 曼麗 祭長江 幗英 斬黃袍
夜戲 曼麗 幗英 合演 瀟湘夜雨
各大歌星 羣芳會唱

夫子廟 羣樂戲茶廳
日戲 金鳳樓 曹慧麟 張劍影 武家坡 黃金台
夜戲 金鳳樓 釣金龜 曹慧麟 宇宙鋒 張劍影 空城計
各大歌星會唱
對號座位每位五角 特別座位每位四角

南京大戲院 上午十時開始售票
增聘大批名伶表演精彩好戲
（今天日戲）藍香雲 新秀雲 張霞鶴雲 雙演 大戰宛城；新艷琴 盤絲洞；趙韻聲 逍遙津
（今天夜戲）藍香雲 陳瑞吉 張鶴雲 包公打鑾 一箭仇；新秀雲 新霞 春香鬧學；新艷琴 霸王別姬；趙韻聲 未央宮
注意：十二本濟公活佛即日公演

馳譽全國 潘玉珍 歌舞技術團
今天更換節目
歌舞：異香國色 武術：驚人駭目
座價 三角 五角 今日兩場 二時 八時
地址國花都麗舞廳內

眞正麒派傳人 全才文武老生 楊寶童
明日兩場公演 天夜繼續
大漢功臣 韓信出世 張良出家 本門救主
麗都大戲院 定座電話二三四〇八
甲種對號一元 乙種正廳四角 四號二角 日夜捐稅在外
麒麟童祕本 楊寶童主演
大漢功臣 頭本韓信出世 殷桃娘尋夫
全體藝員通力合作
今天日夜兩場

太平路 科巷 更新大舞臺
日戲：孫元榮 焦贊發配；方俊卿 袁光德 張鈺農 關公擋曹；沈晚若 鶴雲鏡秋艷屏 狀元祭塔 繡鞋記
夜戲：張鈺農 沈晚若 張鈺農；王福少 孫元榮 大白水 十一郎 大戰青面虎；宋公明 十刺媳 回 活捉三郎；孝子 救北海
特請沈晚若女士連演雙齣 本台爲酬客盛情起見 特定座價 并定座早
座價 對號七角 花樓六角 正廳四角 普通二角 無雜費

星期畫刊

英國內地今年歲首因鑑於敵機屢襲之憤怖未能擴大慶祝義勇婦人團員們僅在地下室分配糖菓予以一般孩提而慰藉之。

首文[illegible]向於一月三十一日下十一時治輪送國時的日本中原（左）鶴田（右）兩選手。按中原係早稻田大學代表鶴田係慶應大學代表。

→廟會年中南京夫子廟上燈市的一瞥。

↙北平某寺[illegible]佈置的一斑。

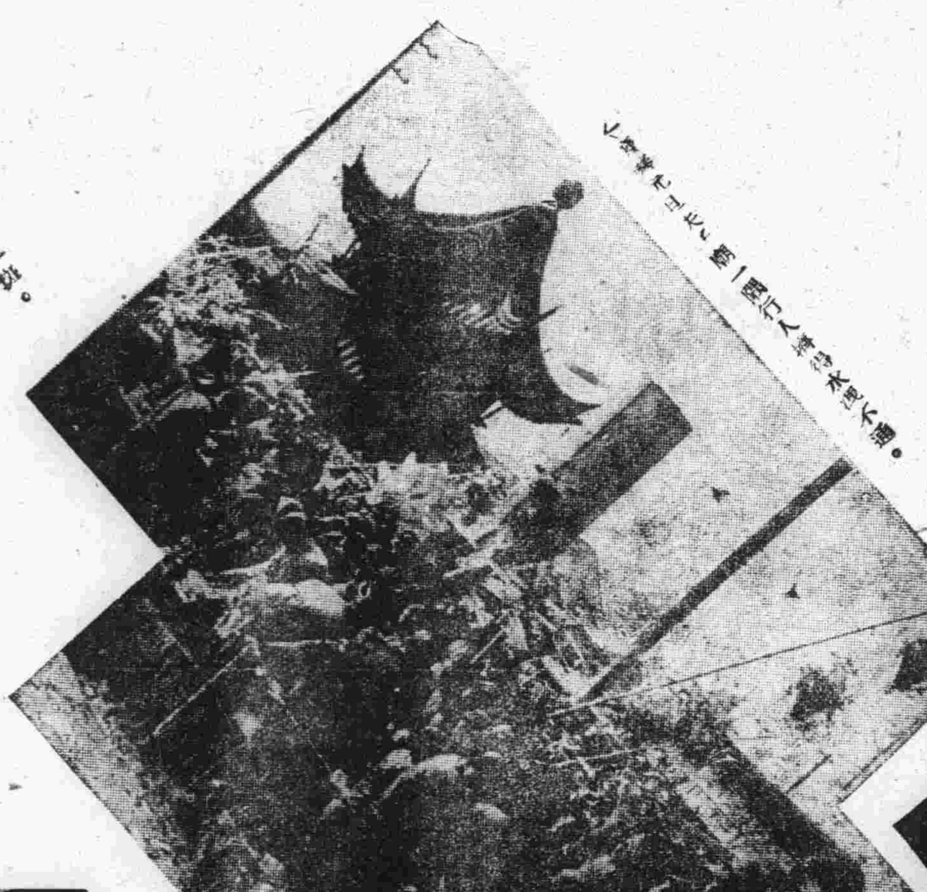

↙[illegible]廟一個行人擁得水洩不通。

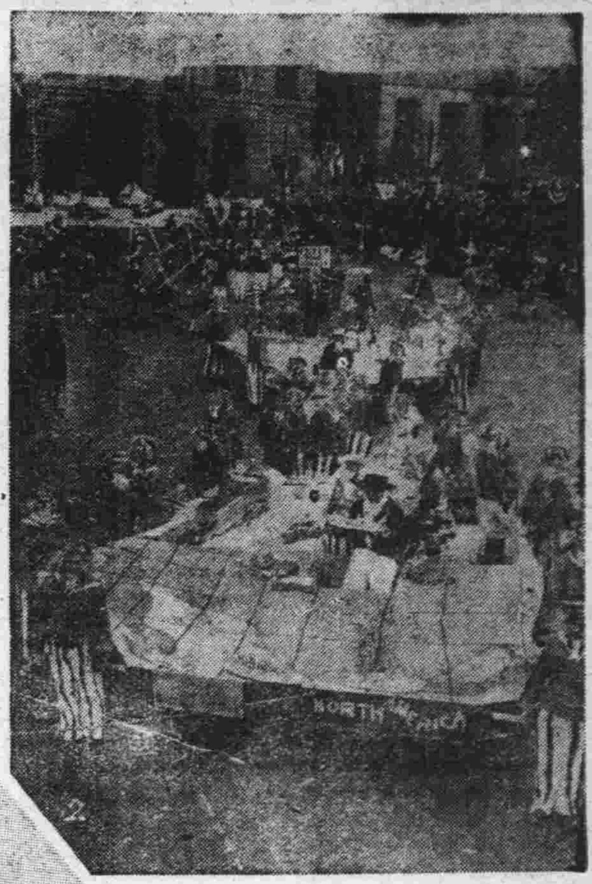

↑美國雖未被戰禍波及但已入恐怖狀態中故國內各地當今年正月出具提燈用示慶祝歲首時均以沭石山車等戰時色彩用品參雜其間俾於娛樂時猶能貫輸戰時應具意識之能事。

↑廟會年中南京夫子廟市情擁擠的熱鬧情況

風生中德時歡欣盛況。

補血強精 補爾多壽

日滿支各大病院常備藥

連服一月 体重大增

時勢急進 不健者落伍

爲應付急轉不息的時勢，而始終去營潑剌的生活，總要强健的体格和旺盛的腦力，此乃盡人皆知，不待贅言。那麽健康之道何。這兒奉勸諸君的就是中外大醫院咸認造血强身劑中的白眉而常備採用之補爾多壽。

因爲本品富有和人肝內的造血因素同樣的成分，所以越飲越生新血而有增進榮養充實精力的偉功就中顯然可見的就是体重的急增凡有經驗者，莫不讚美。世上血虧貧血之人，体質虛弱之人病後衰弱之人或者健益求健之人，何不速來採用而享康健幸福。

五種補爾多壽
補爾多壽 急慢性貧血 惡液質 病後復元
含砒補爾多壽 神經性疾患 皮膚疾患 佝僂病
含碘補爾多壽 腺病質/黴毒 動脈硬化 肋膜炎
規那補爾多壽 腸胃疾患 病後衰弱 獸私的利
鈣阿可路補爾多壽 肺癆 喉頭癆 肺尖加答兒

（各埠大藥房皆有售出）

上海密勒路八號 天津常盤街常盤ビル四 藤澤友吉商店 股份有限公司 （本店）大阪・（支店）東京 京城 大連市山縣通七番地 奉天市大和區加茂町

同豐商號啓事
還啓者今因本號無意經營經各股東同意於三十元月十五號閉歇所有人欠欠人及一切往來字據茲已理直清楚以後再有發現均爲無效特此鄭重聲明
負責清理人馬忠義 B2616

北京分此 厚德福酒樓
附告如有以前中央商場厚德福之席票請到夫子廟厚德福照常通用
敝樓特點味美價廉 經濟小吃維新和菜 燒烤羊肉 羊肉涮鍋
眞正塡鴨珍貴筵席如蒙惠顧無任歡迎
早晨茶點零整烤鴨
北京名菜著名豫菜
地址夫子廟南京大戲院對面 電話二三〇六一號 A802

双葉閣菜社
閩菜首都獨一 常有各種海鮮 藉資宣傳營業 從早至晚常備 定做壽麵壽飽
中山路四九號
極備定辦福建風味大小酒席極力克己價目廉美觀味好雅觀美味
崔揚拿手小吃均備和菜各色福建名品禮送此尤宜務希賜顧便知
電話二三三六四

樂園飯店
本社專辦各省佳餚早晨細點隨堂招待
應時筵席零折碗菜應有盡有如蒙惠顧
改良和菜隨意便酌蘇滬秀妹竭誠歡迎
地址朱雀路三百一〇號 A524

鼓樓東 公共銀箱火爐行
拍售木器 大小地毯 飲料結晶蒸溜水 歡迎投拍物品
電話三一四二六號 A395

遺失聲明
日前遺失首都警察廳第一號職員證章一枚除登報聲明作廢外特此補發 謝景昌啓 B2623

遺失作廢
車號五八號被竊失去財政部職員證一張除呈請補領外特此聲明作廢 王正理啓 B2811

日立製作所
資本金貳億四百五拾萬圓
本店 東京市麴町區丸ノ內二丁目十二番地
上海出張所 上海黃浦灘路二四（橫濱正金ビル） 電略シャンハイヒタチ 電話一〇九二二
營業所 大阪・神戶・新潟・門司・佐世保・名古屋・札幌・仙台・新京・奉天・臺北・京城・大連・天津・北京・ボンベイ
主要製品概目
發變電所用諸機器 通信用諸機器
鐵道車輛用諸機械 家庭用諸機器
土木建築用諸機械 電線及電纜
鑛山炭坑用諸機械 鐵管纖手類
電氣諸機械 ロール及ロール機
船舶用諸機械 可鍛鑄鐵、鑄鋼
化學工業用諸機械 特殊鋼、鍛鋼

新都飯店
特聘超等名廚烹調高尚酒菜各界宴會小酌蜊娜蘇滬名妹
精製名貴筵席應時佳餚細點使君稱心滿意侍奉尤爲慇懃
地址夫子廟貢院街

粵菜館 明湖春
高上筵席 大小宴會
地址中山路四十一號 電話二二八五四 A741

浙紹 六華春酒菜館
地址貢院東街
電話二一七四七

大上海飯店
近代化的裝飾！歐美化的浴堂！流綫型的傢具！練訓過的侍者！
設備堪與上海各大旅社相媲美。
房價較之南京普通客棧尤經濟
華麗富皇 不同凡響
地址慧園街 電話：二一七〇五 A763

萬全福記酒菜館
電話二三六五八號
精美禮券 贈送最宜
地址夫子廟貢院東街 A694

新開 上海飯店
本店京錫菜館特聘蘇錫名廚專辦高尚席堂佳製著名錫菜早晨麵點備有筵禮喜慶宴會無不適宜女子招待承蒙賜顧無任歡迎
地址中山東路土街口北 A680

福昌飯店
全部歐美式
房間浴室餐廳酒吧清潔冬季備有衛生交通便利水汀適中
日金單位法幣通用
二樓餐廳電話22577 三樓旅館電話23372 五樓餐廳電話23373
南京中山路五號十七

新開 吳宮飯店
各界旅客注意
房間優美器具摩登 佈置新穎空氣新鮮 附設浴室花園別緻 禮貌週到茶房訓練 清潔衛生定價低廉
地址慧園街四號 開幕伊始 電話二三九二四 A256

注意 北京 泰山飯店
大宮中由北京至美齋特聘名庖師技術精良各種藏無不精益求精應有盡有眞乃首都大王
新添 涮羊肉 火鍋 牛羊子肉 沙鍋 魚翅全鴨 八寶 掛爐鴨子
地址中山東路三八二號

英德的無線電宣傳戰

宋文

現代的國際戰爭，是交戰國中間整個國力的總決賽，無論人力，物力，智力，都要向着同一的目標集中，作緊急動員的實施。當第一次歐洲大戰時，便有三道戰線，就是武力戰，經濟戰，宣傳戰。宣傳戰的主要武器，在近代科學的發展，傳達消息工具，只有推無線電爲第一了。各交戰國都藉此爲己的宣傳，因其聽取廣汎，且最易擾亂對戰國的民心，且易喚起中立國的一般民衆的同情，又可駁斥對方的僞宣傳。這次歐戰的各國宣傳，無不利用無線電放送，以發揮其宣傳的威力。茲將英德兩國的無線電宣傳戰的狀況，略述如下：

一 德國的廣播

德國的對外廣播，有專對英美方面者，有專向歐洲大陸各國方面者，其廣播的資料及廣播的內容，也因地方的不同與時間的前後，而取材各異。如對英廣播，在戰爭開始前，則力說英德以往的國際關係，雖未臻友好，但也不致於有衝突的必要。不過最近英之對德，竟處處逼迫，恐難免不發生戰禍，此皆英方少數執政者的作梗，願望英國人注意及之……由這一點，就可以知道這雖是德國對英宣傳，但英國的一般聽取者，是很容易接受這個宣傳的。

大戰發生後，德方的廣播，仍持前策，但其內容就改變了，極力對英國一般民衆，表示親善，而將此次英之對德發生戰爭的責任，說是少數的執政者所爲，並極端避免不遜及粗野的詞句，俾使英人了解德國，同情德國。一方面希望英人政變，同時也想誘致英人的厭戰思想，使其一般民衆意志，陷於沮喪衰微。

德國戰勝法國後，其廣播內容又一變了。由勸誘而變爲強硬，由溫柔而變爲警告，說此次的戰爭責任，完全在於英方，因英國對德國的壓迫過甚，使德國已忍無可忍了。並誇張本國的武力驚人，指揮有方，財政充實，食糧豐富，不日即可進攻英本土，願英人早日棄武求和，以免糜爛祖國，否則將後悔不及了。

當着手進攻英本土之時，對空襲英本土的宣傳，不遺餘力，以便刺激國內外的聽衆。並宣傳特別訓練滑冰部隊，特別趕造巨型快速艇等等，以驚英人之膽，使其不安。又時時發表有各種新武器的發明，以便進攻英本土，以恫赫英人。

除宣傳勝利之外，對於敵國對本國的反宣傳，時時加以反駁放送。如英國曾廣播德國國內民食饑饉，作擾亂德國民心的演講，德國立即加以反駁的廣播，並詳述數字，以作證明英方的僞宣傳。又如英國最近廣播，謂英國的兒童輸送船，爲德潛水艇所擊沉。德國立即加以反駁廣播，謂「英國爲喚起世界的同情，並引誘美國參戰爲目的，竟將無辜之兒童，作宣傳的犧牲，可謂殘忍已極。德國人之愛護兒童，何下他人，假如英國爲兒童萬全計，何不將運送兒童船武裝，且以軍艦護衛，可見英國之戰敗，竟將兒童犧牲，作利己的宣傳」。

二 英國的廣播

英國對外廣播的中央機關，爲BBC每天約用十八種語言廣播，除對歐洲大陸，美洲，東亞外，並對英屬領廣播，其內容豐富，自不待言了。BBC又直接受英國的政府情報部的指揮，乃英國重要宣傳機關之一。

大戰前，英國對歐洲大陸的政策，是堅持勢力均衡，但鑑於德國勢力的增強，故對德又有拉攏之心，所以英之對德廣播，大體採取一半同情一半拒絕的態度。如對德之併奧，是採取同情的。待至捷克事件，德勢擴大，這時候英國的對德廣播，忽由同情而變爲警告了。但表面仍裝着不決裂之態，一方面明示英國軍備增強之計，同時又對德國極力拉攏。

波蘭事起，英之對德廣播，其語調驟然強硬，警告外並加恫赫，英國不惜以武力與之周旋，且將加以經濟制裁，全面封鎖云。同時對德廣播，力言共同防衛，對美及其他各國，則力誘同情，以期物質及精神上的援助，其措詞的委婉，誠能動人。當宣戰時，即廣播英國最後定操必勝之權，並勸誘各小國的協力，謂英國並非好戰而戰，乃爲人類幸福而奮鬥，不惜犧牲一切，爲自由而戰，爲文明而戰，爲信義而戰，爲永久和平而戰。又誇張其海上封鎖的神效，必致德人於死地等豪語。

不料連戰連敗，其廣播對於援芬之不成功，則歸罪於瑞典輸送路的拒絕，奧維上陸的失敗，不外英人之遵守國際公法，而不能事先上陸爲理由。並廣播德軍的橫行不忌，以便法蘭然，殘忍已極，以喚起美人的同情。德軍進入巴黎，英國的廣播是設法鼓動法人奮起，萬勿投降，並以種種利誘之方，勸告法人如組織英法聯合國等動聽之辭，請其繼續抗戰。英國乘法國敗退之際，竟將法國軍艦扣留，或擊沉之，其廣播宣傳，則謂法已降德，恐法海軍落於德手，予己不利，爲防患於未然，暫將法艦保留，則稱之日不聽命令，實不得已云。

對於德空軍轟炸英倫事，則廣播宣傳教堂與醫院被炸，藉此在喚起美人的同情，並盡力宣傳德軍英本土上陸之不成功。兩方飛機損害之數，則宣傳約爲對德三比一之數。

對國內行鼓勵的宣傳，並獎勵婦女從事工作。以上所述，大致爲英德兩交戰國間廣播的論戰，其所用方策，及其所選擇的資料，不外如下：

一、同情的宣傳。

二、誘導的宣傳。

三、警告的宣傳。

四、反駁的宣傳。

五、鼓動的宣傳。

星期特輯

一年來的中國新聞界(三)

周雨人

宣傳部指導司除了經常在發表新聞時和記者取得聯絡外，還擇期舉行記者聯絡會議，召集各報編者與記者於一堂，共同商求發布新聞之簡易迅速與宣傳工作之如何推動，第一次是在九月十二日舉行，第二次是在十一月二十八日，情緒歡洽成績頗爲良好。

其次，宣傳部對記者旅行採訪的舉動，也盡力獎勵與襄助，這一年來不少次旅行採訪都是由宣傳部促成的，而且都含有很重要的意義，收穫也極爲豐富，這一點，是希望今年能廣續舉行和擴大的。現在把幾次組織記者旅行團的概況略述如下：

一、赴日答禮使節隨行記者團 本年五月國府爲答謝日本慶賀使節來華起見，特組織赴日答禮使節團，宣傳部以日本之新聞通訊事業素稱進步，正可作爲中國新聞界的借鏡，乃鼓勵全國各報館推派新聞記者組織隨行記者團，一面考察觀光，一面復可把答禮使節團在日的情形，用電訊供給國內各報發表，使全國讀者明瞭這次含有歷史性的答禮使節團的詳情，還次被派隨行的有張昭銘，秦墨哂，穆時英，章建之，周詩穆和筆者等六人，由筆者按日撰寫通訊航寄中央電訊社發表。

二、鄂贛視察記者團 鄂贛各地，處於戰事前哨，一般消息，類多隔膜，致後方民衆，不明眞相，同時中央方面；對於處於水深火熱中的戰地民衆，亦倍極關懷。所以宣傳部特促令各報館派遣記者赴鄂贛各地視察人民之生活狀態，地方之治安情形，一面復宣揚和平運動意義，和中央努力的情形。此行計有中央社薛慧子，薛迪蔚，中報陳大凡，南京新報俞正變等四人出發，由南京飛至武漢，由平漢路赴孝感視察，再折回武漢，循公路視察大冶，武穴，九江，南昌等地而返首都，沿途分別撰寫詳細通訊和拍攝照相，供給各報發表，成績至爲美滿。

三、華北巡視記者團 山西省五台山原爲共匪盤踞之所，經肅清後，始告安靖，於是陰曆六月舉行盛大之五台山復興大會，主辦當局曾來函邀請新聞記者參加觀光，宣傳部以自戰事爆發後，華中華北交通阻隔，情形非常隔膜，能混識記者團前往視察，實爲必要。於是通知各報推派代表組織華北巡視記者團於七月十六日由首都乘車出發，先至北京，轉赴太原五台山，參加該地舉行之復興廟會，沿途再視察河邊村，太原，北京，天津，濟南，青島各地。此行代表計有中央社薛慧子，何章，中報陳大凡，南京新報俞正變，筆者則代表中華日報參加，各代表都有很詳盡的記載，而且都已編成專冊出版

羅馬尼亞的鐵衛團

：尤照：

日前報載，羅馬尼亞京城發生大暴動，而主其事者，據說就是羅國的鐵衛團云云。

說起羅馬尼亞的鐵衛團，它是頗有着長久的歷史的。這個組織的形成，是在希特勒執政以後，因爲希氏知道羅馬尼亞將來定爲國際各列強必爭之地，所以在早年便竭力在這裏製造勢力，樹立納粹的基礎。而受他命令組織這鐵衛團的人，是羅國一個鐵路警察的兒子，名叫攷特里諾。他首先聯合幾個青年，幹着排猶親德的運動，這運動的進展雖遭受很多的阻礙，但總因希特勒在他後面支持，所以沒有遇到什麼失敗。

創辦鐵衛團的攷特里諾，最初的活動是：騎了白馬，穿了白衣，佩着鐵質卍字徽章，半夜裏，在月色迷茫之下，跑到鄉間去向農民宣傳排猶政策。他說要取回猶太人在羅馬尼亞所有的田地分配給羅國的農民，因此，羅國的農民都被他的宣傳所感動了，紛紛加入他的團體，漸漸，鐵衛團的勢力在羅國強大起來，終至擁有相當實力而干預羅國的政治。

一九三三年六月十四日，羅國的自由黨領袖杜嘉受命組閣，他是主張親法的，他不喜歡獨裁政治，他把鐵衛團解散，於是遭了鐵衛團的大忌，不半年，他被刺身死，行刺兇手是一個青年鐵衛團團員。

一九三七年羅國國會選舉，自由黨受了鐵衛團的打擊，宣告失敗，於是和鐵衛團同類性質組織的國家基督陣線領袖戈加奉命組閣。在他上台後，戈加並自任首相，行激烈的排猶政策，依納粹主義施政。當時羅王卡洛爾感到法西斯主義與自身不利，因此在一九三八年二月，自己實行獨裁了，首相戈言一切政黨，而命克利斯蒂亞組織國家集權內閣，親自獨攬大權。

一九三八年秋，鐵衛團又重新活動，因爲觸犯了羅王卡洛爾之怒，把攷特里諾和鐵衛團其它領袖一幷逮捕入獄。攷特里諾因想越獄逃亡，不成，便被槍決。從此羅國鐵衛團在羅王嚴密監視之下，曾經潛伏過相當時候。

第二次歐戰爆發，希特勒對於巴爾幹當然更密切注意起來，尤其是主張親英親法的羅國國王卡洛爾，使他頗有南顧之憂。但是羅國鐵衛團自攷特里諾死後，承繼他領導鐵衛團的首腦卻是安東尼斯古，正好安東尼斯古非常和希氏接近，所以希氏就乘機派他回到羅國活動。(未完)

英德戰時經濟政策之比較

戰時經濟政策，因爲每一國家對於經濟生活加以干涉程度之不同及形態之各異，故與各國普通之政治經濟情形各有不同者相似，雖有同一之目的，而其所採之方策並不一致。資本主義諸國家之戰時經濟政策，大致爲(一)縮小其他諸生產以擴張軍需品之生產至最大限度，(二)極端限制國民之消費。(三)實施具有軍事經濟的性質之諸政策，例如封鎖，禁止輸出，及輸出國營制等經濟政策。

交戰各國家之戰時經濟政策可以細分爲九類即(一)普遍的及有組織之性質之諸政策，(二)關於工業諸政策，(三)關於原料及燃料諸政策，(四)關於勞工諸政策，(五)關於農業及食糧供應諸政策，(六)關於價格及國內商業諸政策，(七)關於運輸諸政策，(八)關於國防貿易諸政策，(九)關於金融諸政策。

其中普遍的及有組織之性質之諸政策，含有以次各問題。即第一，國家普通預算及軍事預算之增大，及關聯於其構成之變化之問題，及新財源之開發問題。這方面的問題如何重要，只看英國在一九三五年至一九三九年之間，軍事費有十倍之增加之一事，即可知之。第二，國家對於經濟統制之強化，屬於此問題者有創設特殊調整機關(如英國之軍需部，德國的戰時經濟最高會議，及各部門間即各國民經濟部門，及公共機關利益有關之諸政策)。第三，關聯於經濟戰及封鎖諸問題。以上列舉諸政策，在各交戰國必以某種形式實施之。

英國方面

英國戰時經濟政策之特徵，大體如次：

甲，一九三五年以降之軍需品生產之內包的發展(例如工場中機械生產力之增大，企業地域之分散，主要生產之倍加等。)

乙，擴充軍需工業，動力工業，原料生產工業等與軍需品生產有關之係之工業部門急激發展。新工廠之建設，生產獎勵，代用品之生產組織。

丙，工業上勞工條件之急遽惡化(如限制工會之活動，關於保護勞工法案之廢止，額外工作及夜工之廣泛適用。)

丁，在農業及食糧供應上之一聯政策(如穀類及家畜之登記及戰時所必要的農產品之蓄積，農業援助隊之組織，大號存貨之徵發等。)

戊，關於運輸諸政策(例如從美國及中立國購買商船，基準型如七千五百噸船之連續建造，鐵道及倫敦市交通機關之國家管理等。)

己，國內商業領域諸政策(如設定最高價格，對於重要軍需品原料維持低物價政策，日用品價格之提高，獨占之形成及決定國防，輸出，個人的消費何者爲要之決定。)

庚，關於金融領域諸政策(例如安定外匯資金之創設，徵集個人所有之黃金，及外幣統制外匯之實置，統制有價證券之發行，增稅及軍事公債之發行等。)

英國本國之戰時經濟政策與其自治領及殖民地有密切關係，而與美國有關之加拿大及澳洲，紐西蘭，尤爲重要。此等自治領不但爲強大之原料及食糧的基地，又爲軍事工業之基地及空軍基地，如增業爲部之據點，有其責任。在殖民地方面則以供給原料爲主，如印度之棉花，黃麻，錫蘭島之橡膠，可可，茶葉，馬來半島之錫等等。而在戰時經濟之實施上，則有種種困難，因爲遭到人民之反抗及不合作。

德國方面

德國國民經濟之轉向於戰時經濟體制之開始在一九三三年，但其所受戰爭之影響已使國家生活發生深刻之變化，反映於廣泛之大衆生活上。執掌國民經濟管理調整之大權者爲指導德國軍事經濟局之四年計劃局長官，軍事經濟局以遂行情報統計的機能爲主，而戰時之經濟統制事實上由參謀本部掌理。

國防最高會議爲戰時經濟之最高機關，各軍管區內有國防委員指導地方經濟局。

國民經濟各部門之方策，有如次之特質。

甲，在工業之領域，自一九三三年至一九三九年動員準備完了，自一九三三年至一九三九年，軍需工業有大規模之設建。

乙，在原料及材料方面，爲擴大原料及材料基地，戰略的原料之蓄積，不足原料之代用品發明(人造火油，人造橡膠等。)徵發存貨及強制收歸國有。各種金屬之禁用於和平產業等。原料及燃料領域中之諸政策之本質，第一爲對於各種主要原料之貯藏生產消費輸出入行國家之統制，第二對於無軍事意義之生產及建設限制其消費。第三爲對於價格行嚴格之統制，第四爲促進代用品之出產。

丙，在勞工之領域爲延長工作時間至十時或十二時，增加工資，義務工制之推行，廣泛的動員女工之勞力，利用俘虜工作，小商人手工業在轉役於大工業，工人之技術再教育等。

丁，在農業及食糧補給方面，日用品之計算及依特別指令之分配，一九三九年九月後食料品行票子制，及土地利用農產品分配計劃。

戊，在運輸之領域，各種汽車及司機人之計產，汽車生產式樣之制限，私用車使用汽油之限制，汽車遠距離運輸之禁止，鐵道對於動員之準備，(注意於大量輸送之調練)全鐵道之國家管理及關於鐵道輸送之方策。水運方面之改善等等。

己，在動力工業方面，有採用新的送電設備，擴大及強化工業地帶之電源，如發電及分配電力組織統一之機關。

庚，國際貿易方面在開戰以前即行輸出入貿易之整調，及與一團國家之訂立協約，(如關於火油及農產品與羅馬尼亞之協定，關於農產品與原料與南斯拉夫之協定，關於鑛產家畜與希臘之協定等)輸出禁制品之擴大。

辛，在金融之領域講求種種之手段，即第一爲課稅之手段(例如增加稅率，設定新稅，特別對於所得稅消費稅加徵戰時附加稅，及納稅特典之廢除。)第二爲關於信用制度之手段(如一九三四年之信用改所行之中央集權化，公債之交換。)第三關於通貨之手段(例如對於黃金及外國匯兌之統制，外國有價證券之動員，非戰爭之必要而改革發行制度等。)

德國所實施之戰時經濟政策，較之英國所實施者更爲有效則爲衆所周知者。

(原載計劃經濟十月號自東洋經濟一九五三號稿譯)

·竹園·

專醫花柳 用最新科學方法醫治 男女一切花柳性病等症 淮海醫院 淮海路九三號(抄紙巷口) 電話二一五五七

廣通醫院 院址中華路府東街 包戒煙毒 用最新良法一二星期內徹底除絕 鴉片白麵等毒質 住院如居家 無痛苦亦無反癮 章程函索 統治內外花柳各科 婦女痛經 (精割包皮) 醫師華達三

南京鍼灸療養院 門診部 療養部 中風不語 半身不遂 口眼歪斜 口角流涎 牙關緊閉 麻木不仁 筋骨疼痛 肺癆咳喘 男子遺精 五淋白濁 梅毒 腰膝疼痛 瘰癧 瘡癤 各症

兒科專家 兼內婦科 中醫張仲樑 診所明瓦廊九十八號(原住新街口)

樵山醫院 院址中山路一二七號 專治內外科 性病科 設特線電療科 愛克司光 門診 每日上午九時至下午四時 星期日上午九時至下午四時 出診 每日下午四時至七時 星期祝節日全日休診

性病專科醫師 顧洪模 同京復業 專醫發育不全 房事無能 遺精早洩 神經衰弱 周方法徹底根治 花柳白濁橫痃下疳限日除根 時間上午九時至下午六時 博濟醫院 江寧府砂珠巷

省三醫院 院址碑亭巷二四七 電話二一四六六 內外科 花柳科 產婦科 小兒科 女醫接生 包戒煙毒 院長醫學士任省三 產婦科女醫師任國華

廣東醫院 程立鈞大醫師 專門戒鴉片 戒毒 本醫師以二十餘年之經驗爲同胞解除痛苦 本院戒絕根斷 毫無痛苦 已有本京諸君皆碑 惟恐諸君誤投 院址中華路府東街

廣東牙科醫院 招聘技師 本院添招技師一位 如自信對於各種金屬及橡皮義齒相當把握者 面洽或函洽均可 一經試用合格 待遇從優 院址南京鼓樓南寓翠 此告

劉浩醫師 地址鼓樓大民會對面滿南路西橋口七十四號 科目 內科(心臟血管肝肺胃腸) 小兒科 皮膚花柳科 性病科 神經系疾患及傳染病等 時間 門診上午八時至十二時 下午二時至五時 星期六下午及星期日停診 出診隨請隨到

李仲達 中西醫師 曾在本京各報經驗四十餘年 曾任各省軍政醫務 精理男婦內外各科 及節育小兒百病

小兒內婦專科 國醫徐又椿 診所地址 大香爐二三號 天壽參藥號後

李眼科醫院 眼科專門 院址中華路內橋(青年會對面) 設備完全 眼科醫師李培 電話二二四七〇號

國醫楊伯雅子 楊紹伯醫室 朱雀路十慧三圍號街

百齡醫院 院址國府路九九號 電話二三四九七號 專治花柳科，皮膚科，性病科，女科，產科接生 淋病 下疳橫痃限期除根

傑初 謝惟仁醫師 診療所 花柳科及新法戒煙 地址昇州路二六三號 時間上午九時至下午四時 各期梅毒 下疳橫痃 急慢淋濁

翟俊良 梅毒專療

中青齒科醫院 院址遊府西街45號 電話二二四三六號 齒科醫師林中青 齒科全科

國醫推拿科徐希濤 診所興復路南首 專治中風不語 半身不遂 四肢麻木 手足拘攣 筋骨疼痛 跌打損傷 小兒驚風

新海洛斷癮 現已大批新貨到京 包裝一西四一〇〇片裝 五〇〇片裝 內服用 本京各大藥房均有代售 總批發 廣生大藥房 中華大藥房

白敬宇眼藥 主治沙眼，雲翳 及各種時行目疾 店址南京朱雀路奇望街白下路昇平橋

一粒靈 戒毒特效良藥 無錫盛街包戒鴉片白麵 各大藥房代售

康福多 滋補 治咳 戒煙 上海正德藥房發行 各大藥房均有代售

調經素 專治婦女百病 總經理朱雀路阿氏大藥房 各大藥房均售

梅瘋特靈 痛瘋聖藥 花柳對頭 A792

太平洋酒菜館 地址夫子廟貢院東街 電話二一七四八 A531

大陸西餐館 牛肉莊 中山路一一七號 電話二二〇九三號 自製各種德式香腸火腿 運青島黃牛肉各種食品一應俱全

大同照相館 營業要目 自動轉機 弧光攝影 油彩放大 照相材料 中山路國府路口 電話二二五六九

諸君請到亞洲新都照相館 欲攝現代化的最精美藝術像 取片準確 太平路淮海路 電話二三二七四 夫子廟龍門街 包君滿意

天興記無線電行 發售精修 無線電應用材料書籍 歐美最新式無線電收音機 無線電機公共放大器 建康路三一四號

火險 敝公司承保各種火險 如承惠顧無任歡迎 總公司：上海外灘13號 南京：英泰保險公司 地址：珠江路一六〇號 電話二三四一〇

照相福記材料 南京總批發部白下路二一二 高級鋇輅像紙牛光面中厚紙質料非常優良 用晒高尚像片定價並不甚貴 又富士乾片人像乾片全色快片及利根櫻花筒裝盒裝大光像紙均有大批現貨發售 特別從廉 維羅娜粗細面大小尺寸 大咪紙強性染井放大紙及各種照相用具藥品均一律平價 A779

義合東磚瓦 南京和平門外東門村四〇〇號 南京金陵大學側潘家菜園一〇一號 電報掛號三一七六八 電話三一七六八 自備汽車代客運輸 取費低廉 穩妥迅速

盛錫福帽廠 高級呢帽總匯 廉價發售皮手衣 建康路一二六號 支店：中央商場門首

冬令男女皮鞋 時式花樣 呢暖鞋 認君選購。請到

華美鞋室 夫子廟 A513

天津三聚鞋莊 本年度冬令最新暖鞋貢獻各界 選辦高尚羊毛呢絨製造男女硬底軟底暖鞋 工料完善 式樣大方 貨高價實 信譽久着 中華路一八〇號 A514

三新池堂 汽水盆浴 水汀開放 溫暖如春 地址：中華路三山街 A579

打字 本所招生 十二年已畢業男女學員承辦打字機分會 代辦合同修理 各界市府批准中西文公文章程 A579